

## 2. FORMACIÓN UNIVERSITARIA DE PREGRADO



# 2. FORMACIÓN UNIVERSITARIA • PREGRADO

## 2.1 Programas

**Cuadro 2.1 Programas según fecha de registro calificado o vigente al segundo semestre de 2023**

Programas de pregrado	Fecha de Registro calificado vigente	Registro SNIES	Resolución
<b>Facultad de Negocio y Economía</b>			
Administración de Empresas	7/06/2018	1991	Resolución No. 09258
Mercadeo Internacional y Publicidad	23/03/2022	21548	Resolución No. 003968
Economía y Negocios Internacionales	18/12/2019	6591	Resolución No. 015833
Contaduría Pública y Finanzas Internacionales	7/06/2019	7620	Resolución No. 005891
Economía	28/07/2022	20443	Resolución No. 014533
Finanzas	31/05/2018	107059	Resolución No. 08935
<b>Facultad de Ingeniería, Diseño y Ciencias Aplicadas</b>			
Ingeniería de Sistemas	18/12/2019	54021	Resolución No. 016146
Diseño Industrial	28/07/2022	4343	Resolución No. 014534
Ingeniería Telemática	13/02/2018	5093	Resolución No. 02002
Ingeniería en Energía Inteligente	14/12/2023	116340	Resolución No. 24129
Diseño de Medios Interactivos	1/03/2022	19938	Resolución No. 002278
Biología	1/03/2022	52966	Resolución No. 002316
Química*	1/08/2022	53512	Resolución No. 014693
Química Farmacéutica	7/06/2019	53511	Resolución No. 005894
Ingeniería Bioquímica	4/01/2021	103666	Resolución No. 000048
Ingeniería Industrial	14/08/2018	4349	Resolución No. 013378
<b>Facultad de Ciencias Humanas</b>			
Derecho	1/03/2022	9451	Resolución No. 002284
Ciencia Política**	15/08/2018	52059	Resolución No. 013888
Música	1/08/2022	105730	Resolución No. 014703
Comunicación	6/06/2019	108076	Resolución No. 5741
Licenciatura en Educación Básica Primaria	28/09/2021	104276	Resolución No. 018313
Licenciatura en Artes	2/08/2021	106165	Resolución No. 013980
Licenciatura en Lenguas Extranjeras con Énfasis en Inglés	29/06/2021	106082	Resolución No.011624
Licenciatura en Ciencias Naturales	28/09/2021	104275	Resolución No.018310
Licenciatura en Ciencias Sociales	28/09/2021	106083	Resolución No. 018312
Licenciatura en Literatura y Lengua Castellana	29/06/2021	106084	Resolución No. 011623
Antropología	1/03/2022	20433	Resolución No. 002281
Sociología	1/03/2022	20437	Resolución No. 002280
Psicología	15/08/2018	20436	Resolución No. 013838
<b>Facultad de Ciencias de la Salud</b>			
Medicina	18/02/2016	54533	Resolución No. 03096

Nota : Los programas de pregrado tienen únicamente modalidad presencial.

\*Este programa se ofrece con énfasis en bioquímica.

\*\*Este programa se ofrece con énfasis en Relaciones Internacionales.

# 2. FORMACIÓN UNIVERSITARIA

## • PREGRADO

### 2.2 Población estudiantil

#### 2.2.1 Inscritos, admitidos y matriculados nuevos

**Cuadro 2.2 Inscritos, admitidos y matriculados nuevos en el 2023**

Programa académico	2023-1			2023-2		
	Ins	Adm	Mat	Ins	Adm	Mat
<b>Facultad de Negocios y Economía</b>	<b>228</b>	<b>221</b>	<b>120</b>	<b>248</b>	<b>240</b>	<b>164</b>
Administración de Empresas	46	46	25	60	56	41
Contaduría Pública y Finanzas Internacionales	25	22	15	6	4	1
Economía	5	5	5	2	2	0
Economía y Negocios Internacionales	84	82	36	93	92	58
Finanzas	24	23	16	28	27	19
Mercadeo Internacional y Publicidad	44	43	23	59	59	45
<b>Facultad de Ingeniería, Diseño y Ciencias Aplicadas</b>	<b>407</b>	<b>387</b>	<b>222</b>	<b>435</b>	<b>423</b>	<b>286</b>
Biología	30	28	16	21	21	9
Ingeniería Bioquímica	31	30	20	37	35	23
Ingeniería Industrial	35	34	25	38	38	24
Química	7	7	5	9	9	7
Química Farmacéutica	83	80	42	79	77	57
Diseño de Medios Interactivos	42	39	20	63	62	42
Diseño Industrial	25	24	17	28	27	19
Ingeniería de Sistemas	138	130	64	148	143	96
Ingeniería Telemática	16	15	13	12	11	9
<b>Facultad de Ciencias Humanas</b>	<b>329</b>	<b>299</b>	<b>167</b>	<b>282</b>	<b>270</b>	<b>152</b>
Ciencia Política	28	27	17	27	27	18
Derecho	76	71	34	62	61	19
Comunicación	17	16	8	22	22	15
Licenciatura en Artes	4	4	2	2	2	1
Licenciatura en Ciencias Naturales	3	3	0	0	0	0
Licenciatura en Ciencias Sociales	2	2	2	2	2	1
Licenciatura en Educación Básica Primaria	3	0	0	1	1	0
Licenciatura en Lenguas Extranjeras con Énfasis en Inglés	36	33	19	25	25	15
Licenciatura en Literatura y Lengua Castellana	4	3	0	2	2	1
Música	68	60	43	72	68	51
Antropología	10	10	8	3	3	3
Psicología	69	61	28	57	51	24
Sociología	9	9	6	7	6	4
<b>Facultad de Ciencias de la Salud</b>	<b>260</b>	<b>163</b>	<b>81</b>	<b>252</b>	<b>141</b>	<b>88</b>
Medicina	260	163	81	252	141	88
<b>Total Universidad</b>	<b>1.224</b>	<b>1.070</b>	<b>590</b>	<b>1.217</b>	<b>1.074</b>	<b>690</b>

# 2. FORMACIÓN UNIVERSITARIA • PREGRADO

## 2.2.1 Inscritos, admitidos y matriculados nuevos

Gráfico 2.1A Estudiantes inscritos, admitidos y matriculados nuevos, primeros períodos

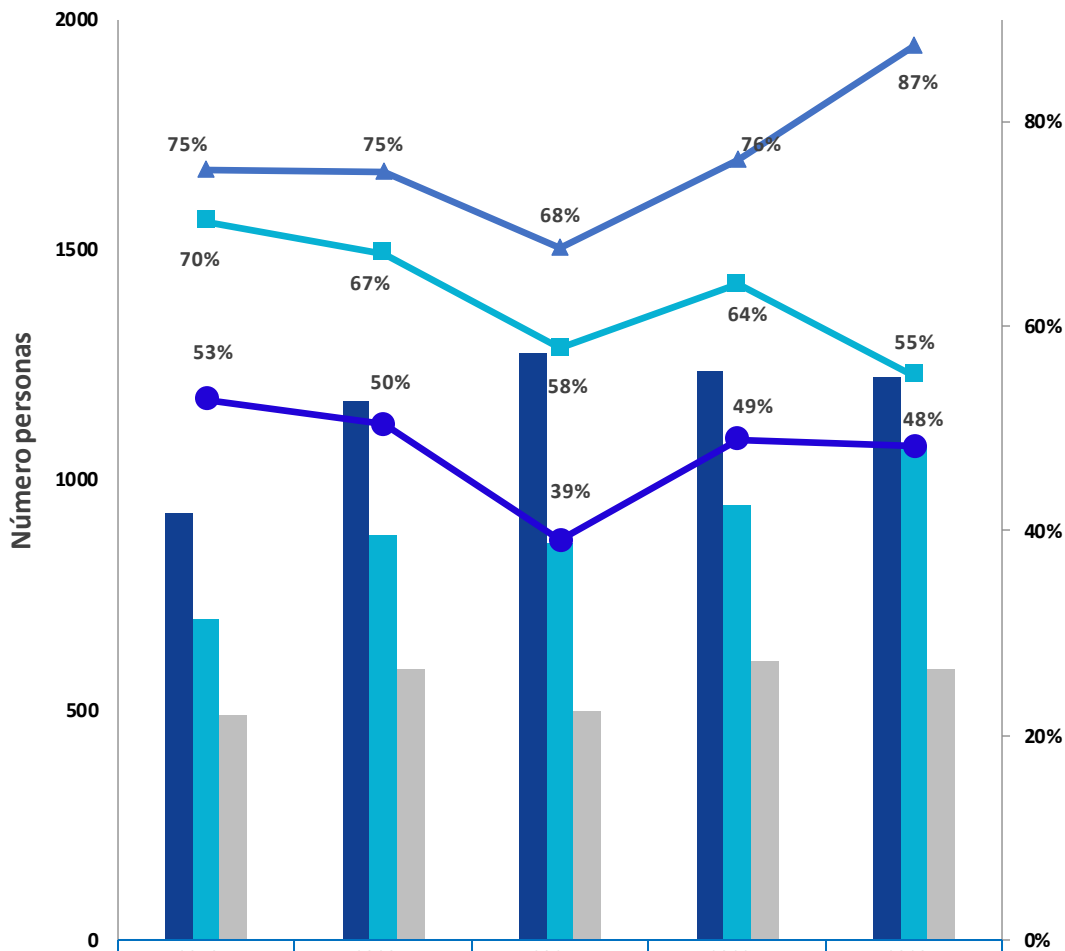

	2019-1	2020-1	2021-1	2022-1	2023-1
Inscritos	929	1169	1274	1237	1224
Admitidos	699	879	861	944	1070
Matriculados nuevos	491	590	498	605	590
% Admitidos/inscritos (selectividad)	75%	75%	68%	76%	87%
% Nuevos/admitidos (absorción)	70%	67%	58%	64%	55%
% Nuevos/inscritos	53%	50%	39%	49%	48%

Nota: información generada en la décima semana de cada período académico.

# 2. FORMACIÓN UNIVERSITARIA • PREGRADO

## 2.2.1 Inscritos, admitidos y matriculados nuevos

Gráfico 2.1B Estudiantes inscritos, admitidos y matriculados nuevos, segundos períodos

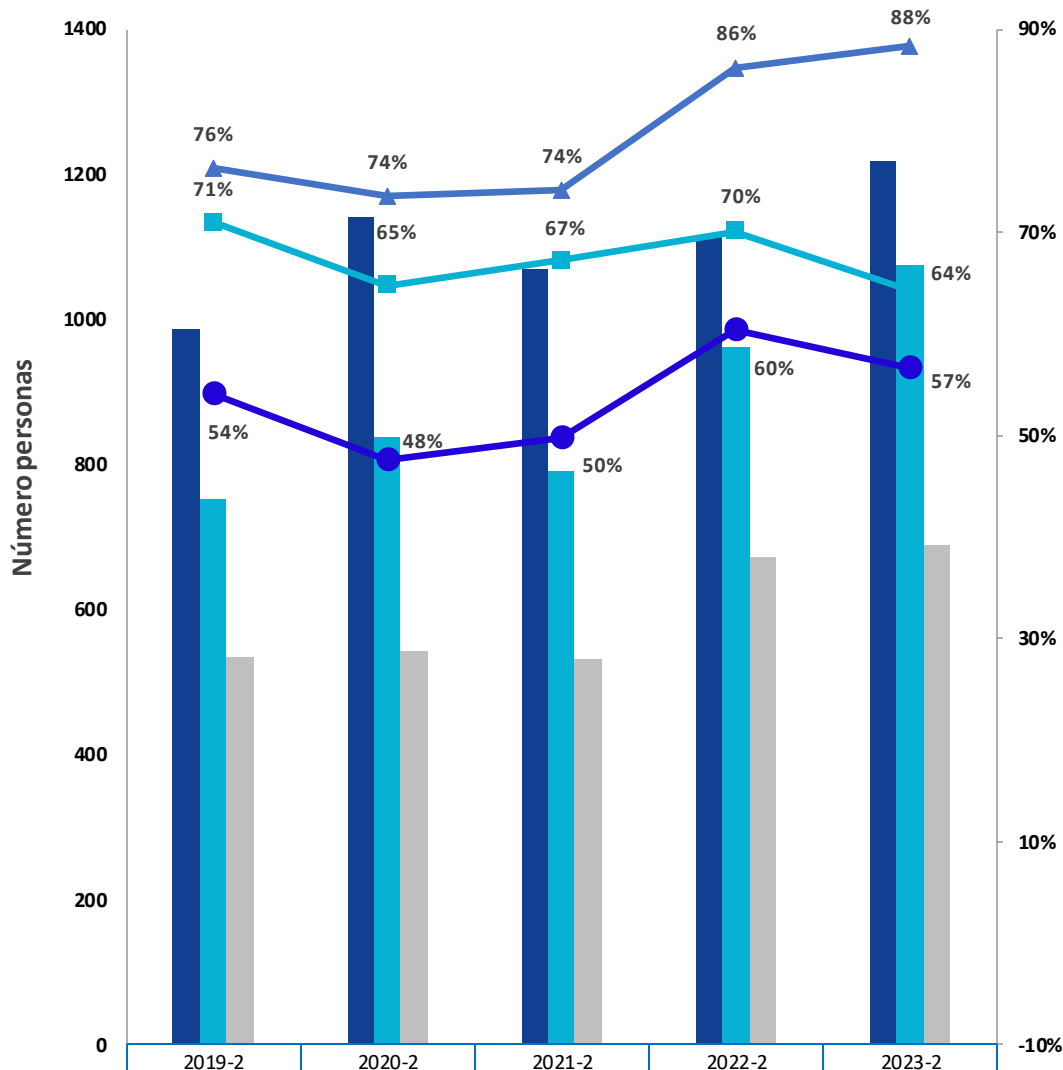

Inscritos	986	1140	1068	1114	1217
Admitidos	753	839	792	961	1074
Matriculados nuevos	534	543	532	673	690
% Admitidos/inscritos (selectividad)	76%	74%	74%	86%	88%
% Nuevos/admitidos (absorción)	71%	65%	67%	70%	64%
% Nuevos/inscritos	54%	48%	50%	60%	57%

Nota: información generada en la décima semana de cada período a académico.

## 2. FORMACIÓN UNIVERSITARIA • PREGRADO

### 2.2.1 Inscritos, admitidos y matriculados nuevos

Cuadro 2.3A Matriculados nuevos por ciudad de procedencia\*, primeros períodos de cada año

Ciudad de procedencia	2021-1	2022-1	2023-1
Área metropolitana de Cali **	52,7%	61,3%	53,5%
Otras Ciudades del Valle del Cauca	17,2%	13,8%	15,7%
<b>Subtotal Valle del Cauca</b>	<b>69,9%</b>	<b>75,1%</b>	<b>69,2%</b>
Otras ciudades de Colombia o del exterior	30,1%	24,9%	30,8%
<b>Total por período</b>	<b>100,0%</b>	<b>100,0%</b>	<b>100,0%</b>

Cuadro 2.3B Matriculados nuevos por ciudad de procedencia\*, segundos períodos de cada año

Ciudad de procedencia	2021-2	2022-2	2023-2
Área metropolitana de Cali **	67,7%	67,3%	67,3%
Otras Ciudades del Valle del Cauca	10,3%	12,5%	15,5%
<b>Subtotal Valle del Cauca</b>	<b>78,0%</b>	<b>79,8%</b>	<b>82,8%</b>
Otras ciudades de Colombia o del exterior	22,0%	20,2%	17,2%
<b>Total por período</b>	<b>100,0%</b>	<b>100,0%</b>	<b>100,0%</b>

\*La ciudad de procedencia corresponde a la ciudad donde se encuentra ubicado el colegio del que se graduó el estudiante.

\*\*Incluye Cali, Yumbo y Jamundí.

## 2. FORMACIÓN UNIVERSITARIA • PREGRADO

### 2.2.1 Inscritos, admitidos y matriculados nuevos

Gráfico 2.2A Distribución por edades, estudiantes matriculados nuevos en el primer período de 2023



Gráfico 2.2B Distribución por edades, estudiantes matriculados nuevos en el segundo período de 2023



## 2. FORMACIÓN UNIVERSITARIA • PREGRADO

### 2.2.1 Inscritos, admitidos y matriculados nuevos

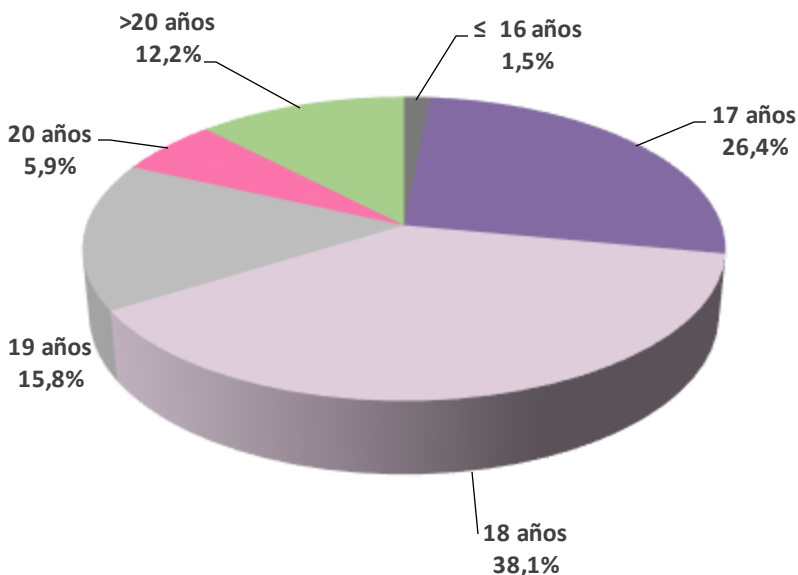
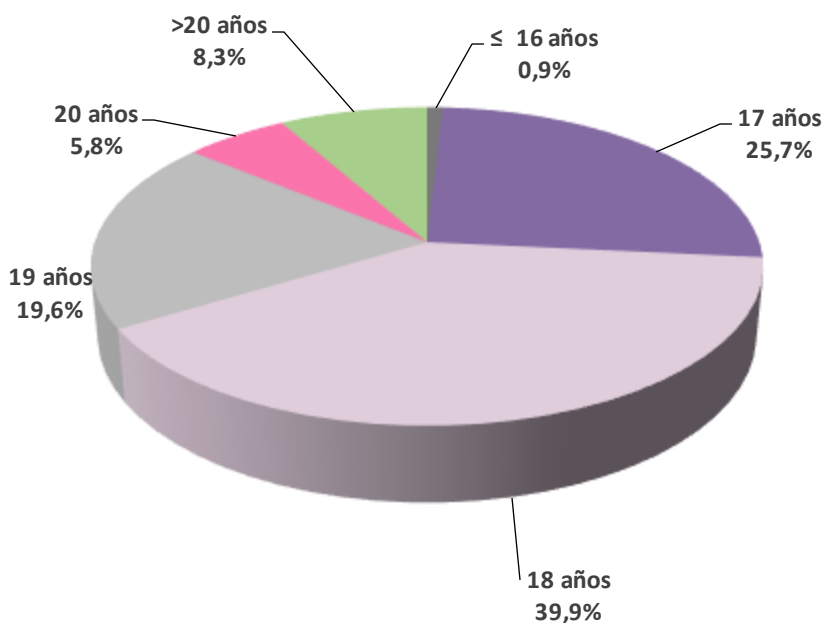
**Cuadro 2.4 Matriculados nuevos según el puntaje global obtenido en la prueba de Estado Saber 11 al momento de ingresar a la universidad**

Rango de Puntaje Global	Períodos Académicos					
	2021-1	2021-2	2022-1	2022-2	2023-1	2023-2
<b>260-300</b>	11%	15%	15%	17%	20%	17%
<b>301-350</b>	38%	41%	41%	38%	47%	44%
<b>351-400</b>	36%	31%	36%	37%	26%	31%
<b>401-450</b>	4%	9%	3%	4%	3%	4%
<b>451-500</b>	0%	0%	1%	0%	0%	0%
<b>Sin puntaje</b>	10%	4%	4%	4%	4%	4%
<b>Total</b>	<b>100%</b>	<b>100%</b>	<b>100%</b>	<b>100%</b>	<b>100%</b>	<b>100%</b>

Notas:

1. Datos generados por la Oficina de Admisiones y Registro en la décima semana de cada periodo académico.
2. Para el cálculo de estas cifras, no se tienen en cuenta el idioma extranjero ni el área interdisciplinar.
3. Sin puntaje, son estudiantes internacionales, personas que presentaron las pruebas antes del año 2000 o personas que con anterioridad habían presentado las pruebas de Estado Saber 11 con puesto.



# 2. FORMACIÓN UNIVERSITARIA

## • PREGRADO

### 2.2.2 Total de matriculados

**Cuadro 2.5 Total de matriculados por facultad, programa y período académico – Parte 1**

Programa académico	2023-1	2023-2
<b>Facultad de Negocios y Economía</b>	<b>1.243</b>	<b>1.259</b>
Administración de Empresas	353	345
Contaduría Pública y Finanzas Internacionales	78	65
Economía	29	28
Economía y Negocios Internacionales	376	409
Finanzas	69	75
Mercadeo Internacional y Publicidad	338	337
<b>Facultad de Ingeniería, Diseño y Ciencias Aplicadas</b>	<b>1.861</b>	<b>1.912</b>
Biología	107	98
Ingeniería Bioquímica	215	206
Ingeniería Industrial	252	229
Química	51	45
Química Farmacéutica	380	404
Diseño de Medios Interactivos	241	259
Diseño Industrial	121	125
Ingeniería de Sistemas	399	454
Ingeniería Telemática	95	92
<b>Facultad de Ciencias Humanas</b>	<b>1.293</b>	<b>1.280</b>
Ciencia Política	156	162
Derecho	344	315
Comunicación	63	76
Licenciatura en Artes	12	13
Licenciatura en Ciencias Naturales	6	5
Licenciatura en Ciencias Sociales	11	12
Licenciatura en Educación Básica Primaria	3	2
Licenciatura en Lenguas Extranjeras con Énfasis en Inglés	119	127
Licenciatura en Literatura y Lengua Castellana	19	19
Música	254	269
Antropología	67	54
Psicología	208	196
Sociología	31	30
<b>Facultad de Ciencias de la Salud</b>	<b>837</b>	<b>858</b>
Medicina	837	858
<b>Total Universidad</b>	<b>5.234</b>	<b>5.309</b>

Nota: datos generados en la décima semana de cada período académico. Este cuadro incluye estudiantes internacionales.

## 2. FORMACIÓN UNIVERSITARIA • PREGRADO

### 2.2.2 Total de matriculados

Gráfico 2.3 Evolución de la población de pregrado por facultad, segundos períodos académicos

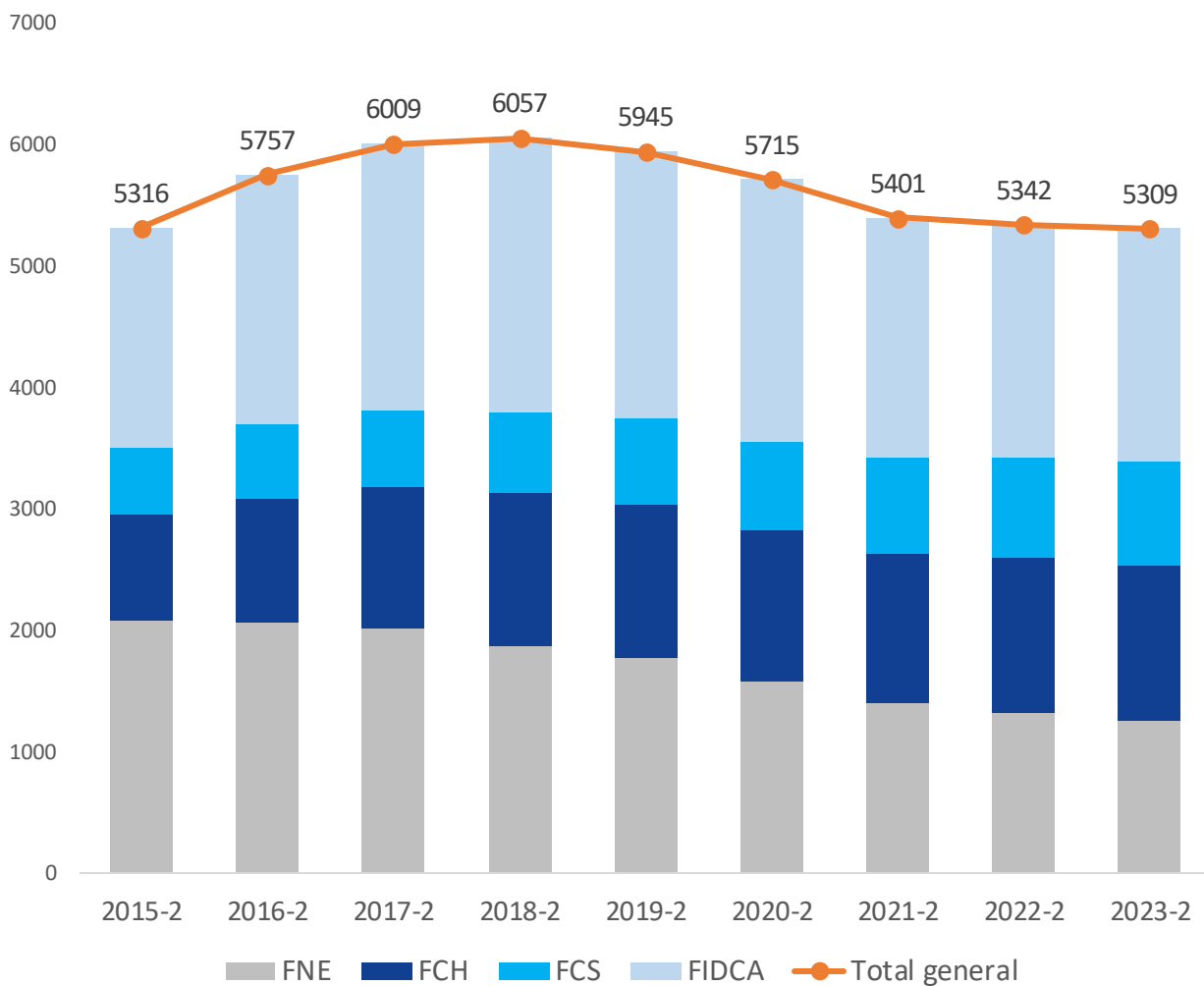

<b>FNE</b>	<b>Facultad de Negocios y Economía</b>
<b>FIDCA</b>	<b>Facultad de Ingeniería, Diseño y Ciencias Aplicadas</b>
<b>FCH</b>	<b>Facultad de Ciencias Humanas</b>
<b>FCS</b>	<b>Facultad de Ciencias de la Salud</b>

Nota: información generada en la décima semana de cada período académico.

## 2.2.2 Total de matriculados

**Cuadro 2.7A Total de matriculados por país de procedencia y programa académico, en el primer período 2023**

País de Procedencia*	Programa académico																				Total											
	ADD	ADN	ANT	BIO	CIP	COF	COM	DER	DIS	DMI	ECO	ENI	FIN	IBQ	IND	LAT	LBP	LCN	LCS	LEI		LYL	MED	MIP	MUS	PSI	QUF	QUI	SIS	SOC	TEL	TEL
ARGENTINA				1				1														1				1						6
BOLIVIA																						1										2
BRASIL	2						1															3			1							7
SUIZA				1																												1
CHILE				1																			1									2
COLOMBIA	339	2	63	103	148	75	61	337	114	234	28	367	64	209	252	12	2	6	11	119	19	806	325	248	202	375	50	386	28	91	5.076	
COSTA RICA	1																					1									2	
ALEMANIA					2					1												1			1							6
ALGERIA									1																							1
ECUADOR	1								1	1				1								3	1	1	1					1	12	
ESPAÑA			1	1				1	1	2		1	1	1		1						2	2	2	3	1	8				26	
FRANCIA	2		2		1	2		2			1	2	1									4						1			18	
GUATEMALA														1								1	1								4	
HOLANDA																									1							1
HUNGRIA																																1
ITALIA																																1
JAPON	1											1																				3
LIBANO										1																						2
MEXICO																																1
PAISES BAJOS, HOLANDA	1																															1
PANAMA	1																															1
PERU												1										1										2
REINO UNIDO				1				1	1																							3
ESTADOS UNIDOS	3		1	1	2	1		2	3	2		3	3	2								14	2	1	2	1		2	1	1	47	
VENEZUELA										1																						7
<b>Total general</b>	<b>351</b>	<b>2</b>	<b>67</b>	<b>107</b>	<b>156</b>	<b>78</b>	<b>63</b>	<b>344</b>	<b>121</b>	<b>241</b>	<b>29</b>	<b>376</b>	<b>69</b>	<b>215</b>	<b>252</b>	<b>12</b>	<b>3</b>	<b>6</b>	<b>11</b>	<b>119</b>	<b>19</b>	<b>837</b>	<b>338</b>	<b>254</b>	<b>208</b>	<b>380</b>	<b>51</b>	<b>399</b>	<b>31</b>	<b>95</b>	<b>5234</b>	

\*El país de procedencia esta determinado por país de nacimiento.

## 2.2.2 Total de matriculados

Cuadro 2.7B Total de matriculados por país de procedencia y programa académico, en el segundo período 2023

País de Procedencia*	Programa académico																				Total									
	ADD	ANT	BIO	CIP	COF	COM	DER	DIS	DMI	ECO	ENI	FIN	IBQ	IND	LAT	LBP	LCN	LCS	LEI	LYL		MED	MIP	MUS	PSI	QUF	QUI	SIS	SOC	TEL
ARGENTINA			1			1																	1		1					5
BELGICA										1																				1
BOLIVIA																					1		1							2
BRASIL	1					1							1								3		1							7
CANADA																						1								1
CHILE				1								1									1	1					1			5
COLOMBIA	335	52	96	152	63	75	307	118	253	28	399	70	197	228	13	1	5	12	125	19	822	323	264	189	400	44	436	28	87	5.141
COSTA RICA	1																				1									2
ALEMANIA				1			1														1		2							5
ALGERIA								1																						1
ECUADOR	1							1	1		1	1	1	1							3	1	1	1		1	1	1	1	14
ESPAÑA	1			1		1		3	3	2	2	1	1	1		1					3	2	1	1	3	1	9	1	31	
FRANCIA	1	1	3	1	1	1				2	2										2						2		15	
GUATEMALA												1									1	1								3
HOLANDA																							1							1
HUNGRIA																														1
INDIA																														1
ITALIA	1									1																				1
JORDANIA											1																1			3
JAPON																										1				1
MEXICO	1																				1									2
PAISES BAJOS, HOLANDA				1																										1
PANAMA	1																													1
PERU											1										1									2
REINO UNIDO			1			2	1												1		1									6
ESTADOS UNIDOS	3	1	3	1	1	2	3	1	1	2	2	2	2	2							17	4	1	1			3	1	47	
VENEZUELA																					1									2
<b>Total general</b>	<b>346</b>	<b>54</b>	<b>98</b>	<b>162</b>	<b>65</b>	<b>76</b>	<b>315</b>	<b>125</b>	<b>259</b>	<b>28</b>	<b>409</b>	<b>75</b>	<b>206</b>	<b>229</b>	<b>13</b>	<b>2</b>	<b>5</b>	<b>12</b>	<b>127</b>	<b>19</b>	<b>858</b>	<b>336</b>	<b>269</b>	<b>196</b>	<b>404</b>	<b>45</b>	<b>454</b>	<b>30</b>	<b>92</b>	<b>5309</b>

\*El país de procedencia esta determinado por país de nacimiento.

## 2. FORMACIÓN UNIVERSITARIA • PREGRADO

### 2.2.2 Total de matriculados

Gráfico 2.4 Porcentaje de estudiantes matriculados por sexo, segundos períodos

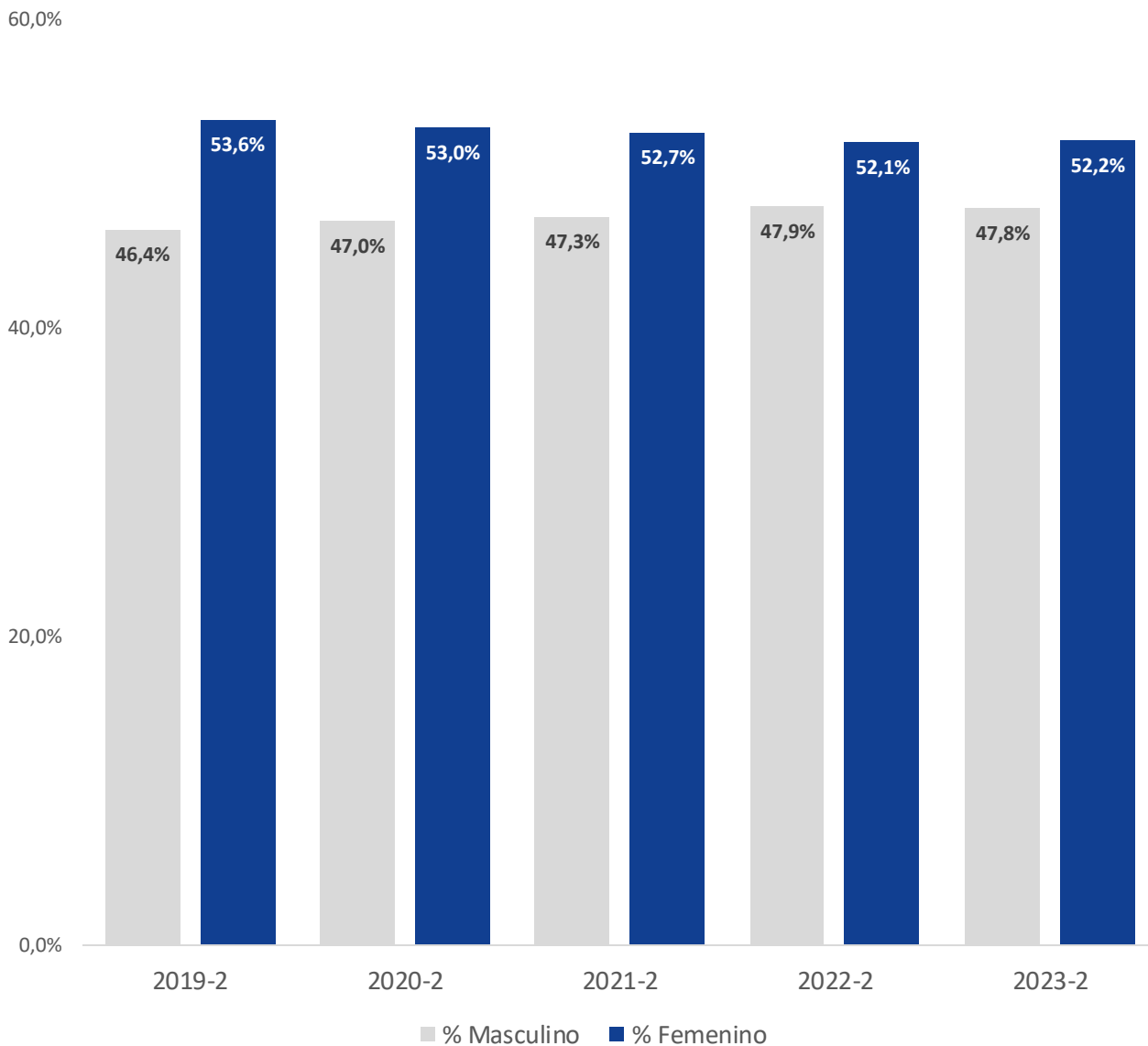

Nota : i nformación generada en la décima semana de cada período académico.

# 2. FORMACIÓN UNIVERSITARIA • PREGRADO

## 2.2.2 Total de matriculados

Gráfico 2.5 Porcentaje estudiantil por sexo y programa, en el segundo período de 2023 – Parte 1

### Facultad de Negocios y Economía

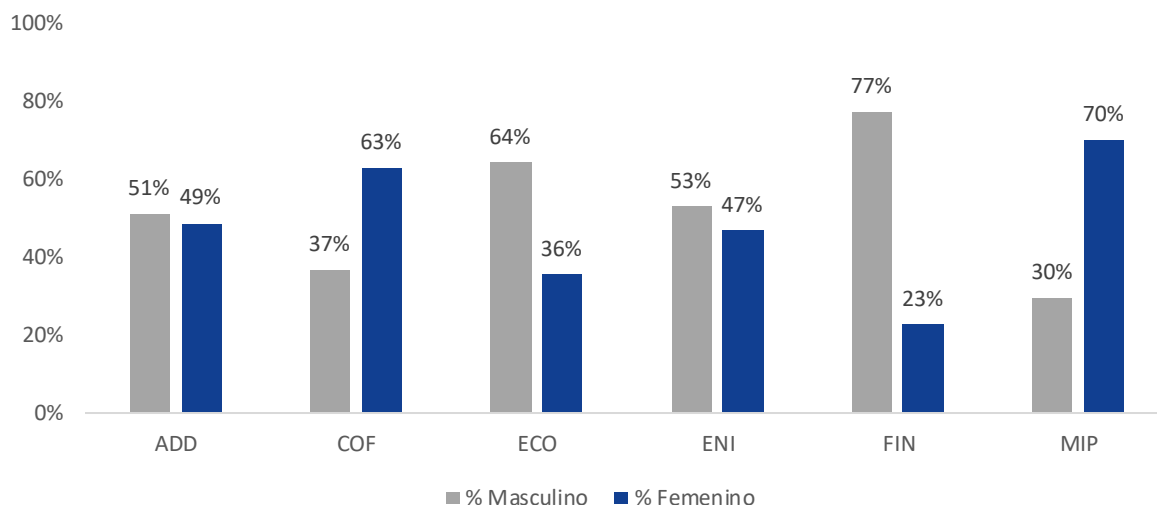

### Facultad de Ingeniería, Diseño y Ciencias Aplicadas

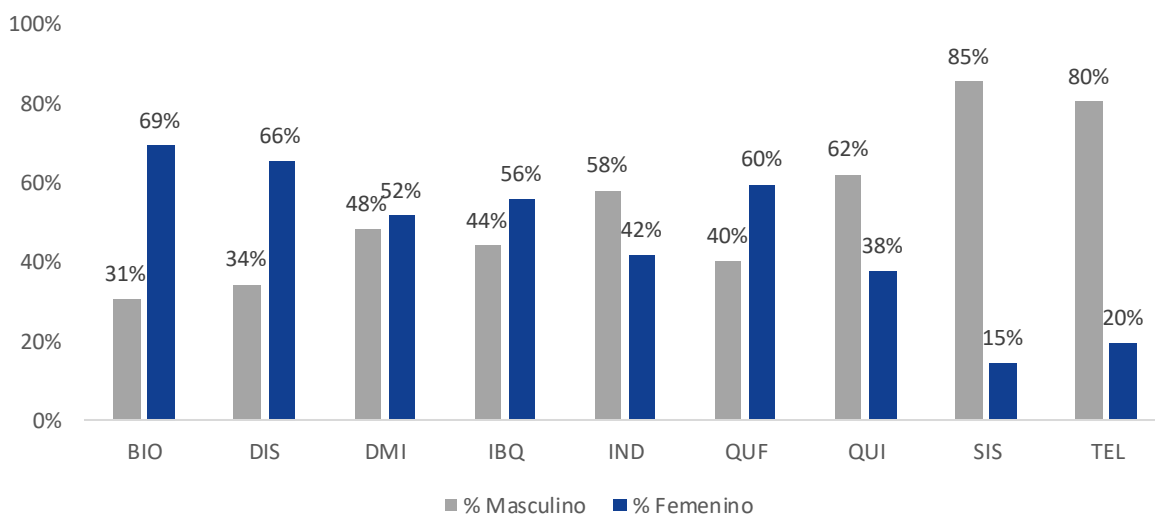

Nota: información generada en la décima semana de cada período académico.

ADD: Administración de empresas. COF: Contaduría Pública y Finanzas Internacionales. ECO: Economía. ENI: Economía y Negocios Internacionales. FIN: Finanzas. MIP: Mercadeo Internacional y Publicidad. BIO: Biología. DIS: Diseño Industrial. DMI: Diseño de Medios Interactivos. IBQ: Ingeniería Bioquímica. IND: Ingeniería Industrial. QUF: Química Farmacéutica. QUI: Química. SIS: Ingeniería de Sistemas. TEL: Ingeniería Telemática.

# 2. FORMACIÓN UNIVERSITARIA • PREGRADO

## 2.2.2 Total de matriculados

Gráfico 2.5 Porcentaje estudiantil por sexo y programa, en el segundo período de 2023 – Parte 2

### Facultad de Ciencias Humanas

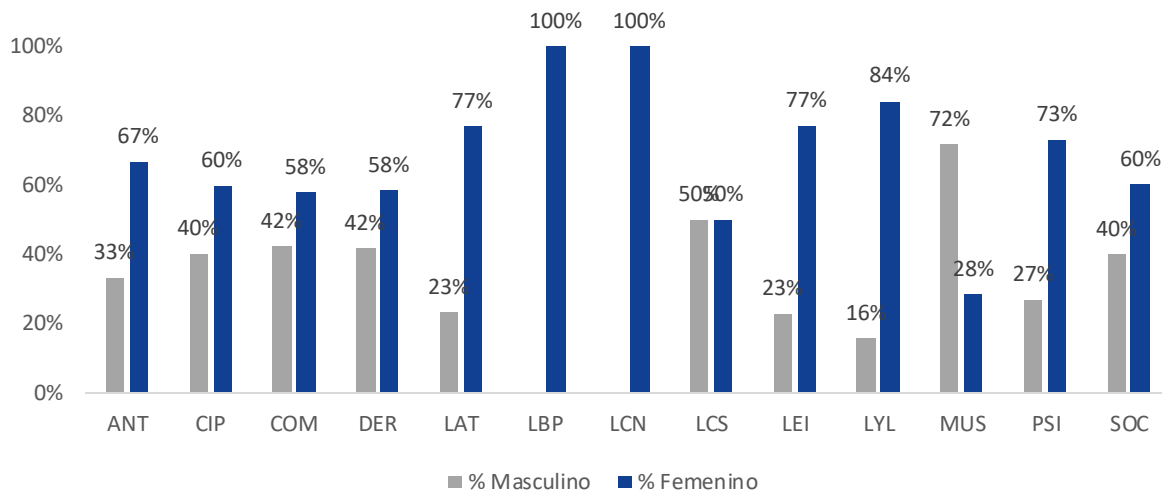

### Facultad de Ciencias de la Salud

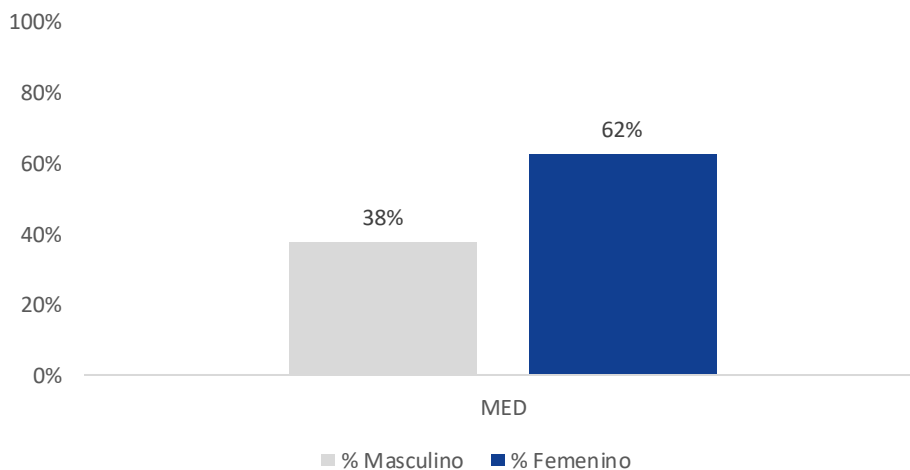

Nota : información generada en la décima semana de cada período académico.

ANT: Antropología. CIP: Ciencia Política. COM: Comunicación. DER: Derecho. LAT: Licenciatura en Artes. LBP: Licenciatura en Educación Básica Primaria. LCN: Licenciatura en Ciencias Naturales. LCS: Licenciatura en Ciencias Sociales. LEI: Licenciatura en Lenguas Extranjeras con Énfasis en Inglés. LYL: Licenciatura en Literatura y Lengua Castellana. MUS: Música. PSI: Psicología. SOC: Sociología.

# 2. FORMACIÓN UNIVERSITARIA • PREGRADO

## 2.2.2 Total de matriculados

Gráfico 2.6A Matriculados totales por estrato, primeros períodos

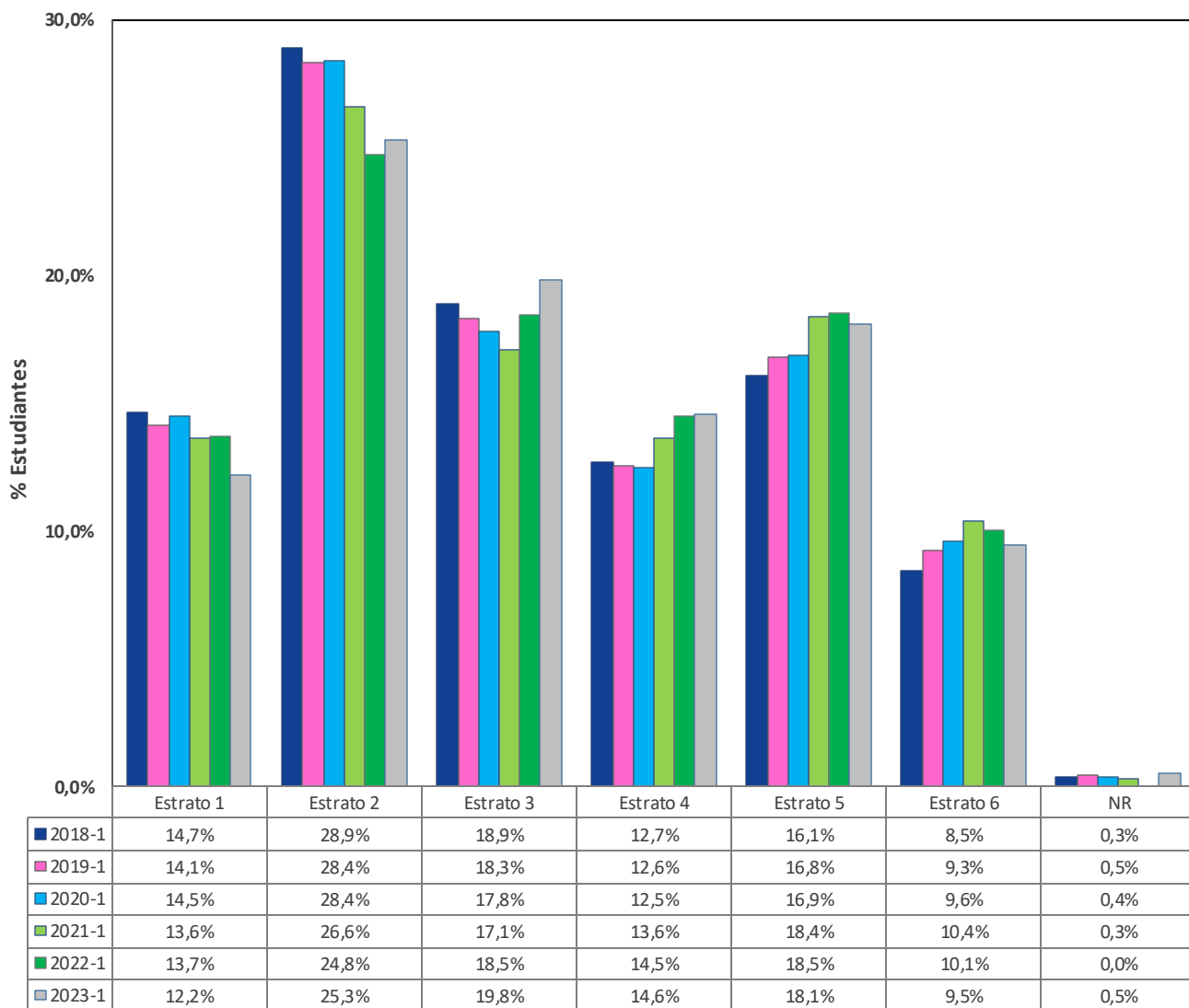

Nota:

1. NR corresponde a los estudiantes internacionales y a los matriculados que no reportaron su estrato socioeconómico.
2. Información generada en la décima semana de cada período académico.



# 2. FORMACIÓN UNIVERSITARIA • PREGRADO

## 2.2.2 Total de matriculados

Gráfico 2.6B Matriculados totales por estrato, segundos períodos

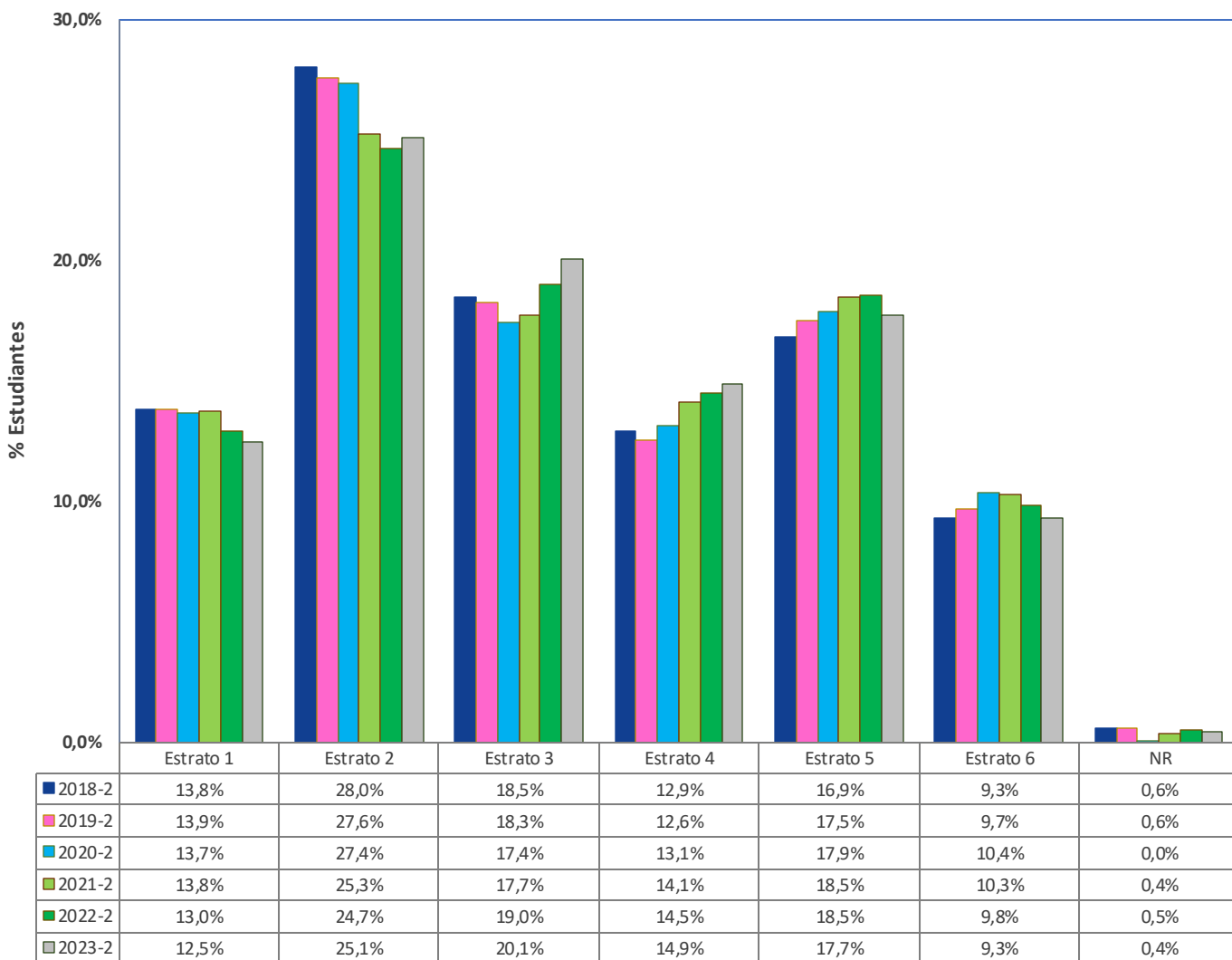

Nota:

1. NR corresponde a los estudiantes internacionales y a los matriculados que no reportaron su estrato socioeconómico.
2. Información generada en la décima semana de cada período académico.

# 2. FORMACIÓN UNIVERSITARIA • PREGRADO

## 2.3 Promedios de Calificaciones

Cuadro 2.8 Promedio de calificaciones por programa y período académico

Programa académico	2023-1	2023-2
<b>Facultad de Negocios y Economía</b>		
Administración de Empresas	4,09	4,09
Contaduría Pública y Finanzas Internacionales	4,14	4,12
Economía	4,17	4,12
Economía y Negocios Internacionales	4,14	4,06
Finanzas	3,99	4,04
Mercadeo Internacional y Publicidad	4,16	4,09
<b>Facultad de Ingeniería, Diseño y Ciencias Aplicadas</b>		
Biología	4,05	4,04
Ingeniería Bioquímica	4,03	4,04
Ingeniería Industrial	4,19	4,16
Química	4,13	4,2
Química Farmacéutica	4,04	3,96
Diseño de Medios Interactivos	4,13	4,10
Diseño Industrial	4,07	4,17
Ingeniería de Sistemas	4,04	3,97
Ingeniería Telemática	3,97	3,93
<b>Facultad de Ciencias Humanas</b>		
Ciencia Política	4,21	4,31
Derecho	3,99	4,05
Comunicación	4,13	4,2
Licenciatura en Artes	4,21	4,31
Licenciatura en Ciencias Naturales	4,27	4,12
Licenciatura en Ciencias Sociales	4,33	4,44
Licenciatura en Educación Básica Primaria	4,43	3,55
Licenciatura en Lenguas Extranjeras con Énfasis en Inglés	4,31	4,37
Licenciatura en Literatura y Lengua Castellana	4,43	4,21
Música	3,99	4,05
Antropología	4,39	4,38
Psicología	4,25	4,14
Sociología	4,32	4,41
<b>Facultad de Ciencias de la Salud</b>		
Medicina	4,27	4,26
<b>Promedio Universidad</b>	<b>4,17</b>	<b>4,13</b>

## 2. FORMACIÓN UNIVERSITARIA • PREGRADO

### 2.4 Retiro estudiantes

Gráfico 2.7A Retiro por cohorte con al menos 10 semestres cursados, primeros periodos



Gráfico 2.7B Retiro por cohorte con al menos 10 semestres cursados, segundos periodos



# 2. FORMACIÓN UNIVERSITARIA

## • PREGRADO

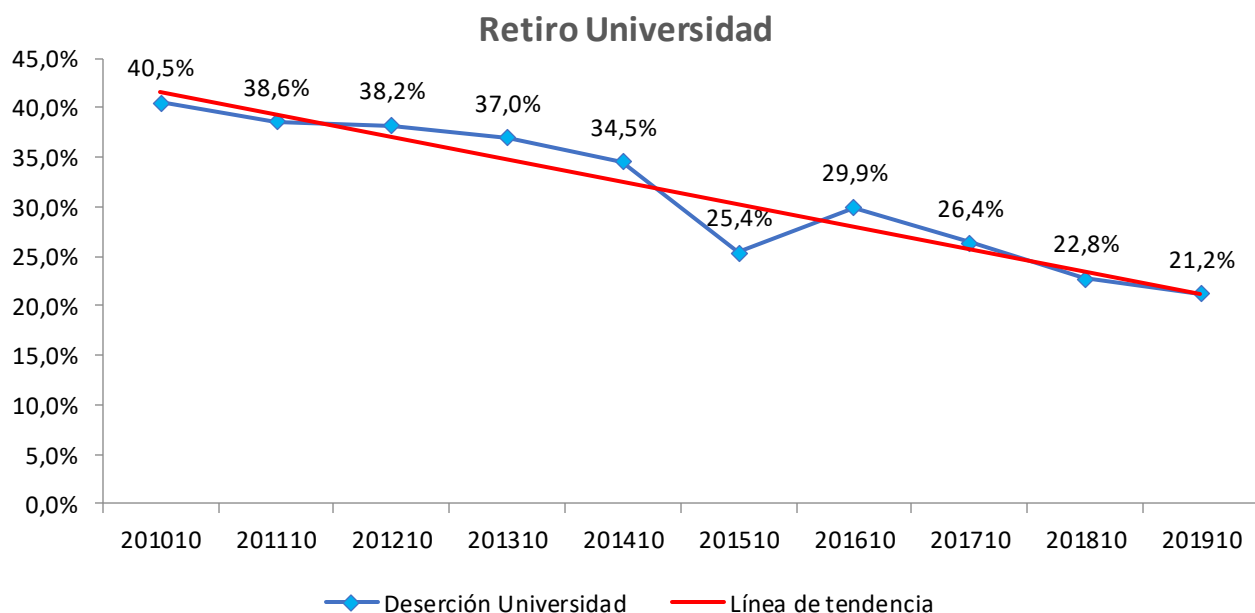
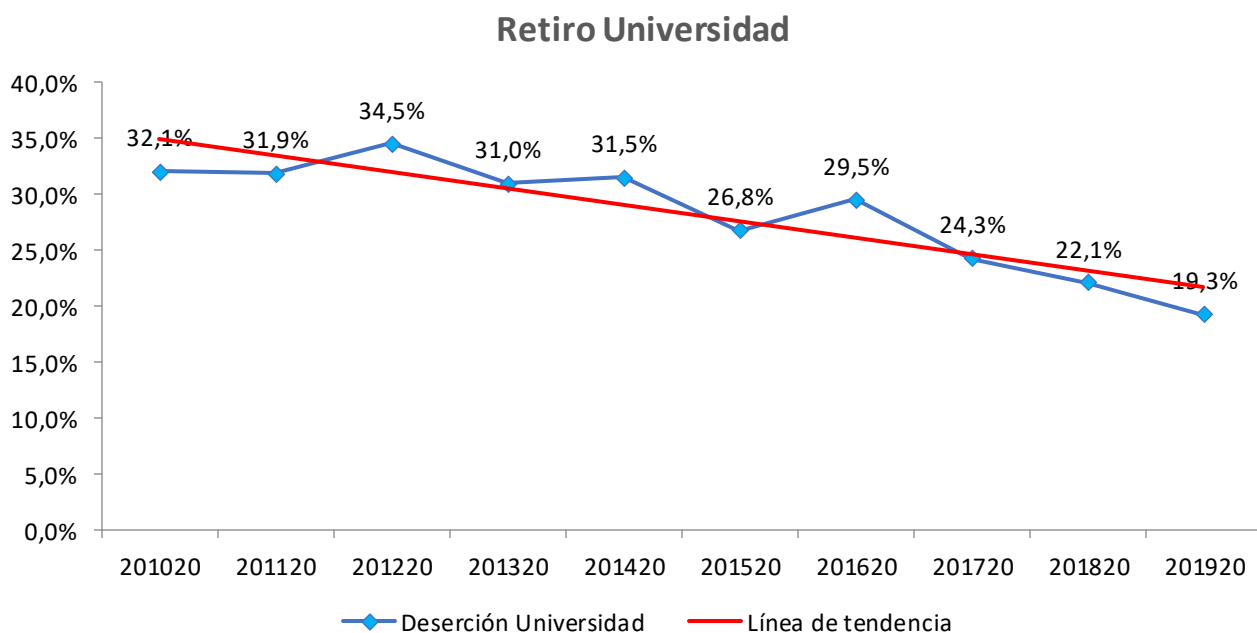
### 2.4 Retiro estudiantes

**Cuadro 2.9A Retiro neto de estudiantes por bajo rendimiento académico, por programa y por período académico, primeros períodos**

Programas de Pregrado	2021-1	2022-1	2023-1
<b>Facultad de Negocios y Economía</b>	<b>14</b>	<b>9</b>	<b>19</b>
Administración de Empresas	7	4	9
Mercadeo Internacional y Publicidad	3	2	3
Economía y Negocios Internacionales	3	1	2
Contaduría Pública y Finanzas Internacionales	1	1	2
Economía	0	0	0
Finanzas	0	1	3
<b>Facultad de Ingeniería, Diseño y Ciencias Aplicadas</b>	<b>35</b>	<b>26</b>	<b>26</b>
Ingeniería de Sistemas	10	2	5
Diseño Industrial	7	3	3
Ingeniería Telemática	2	2	4
Diseño de Medios Interactivos	4	5	5
Biología	1	1	1
Química	1	-1	-1
Química Farmacéutica	3	5	6
Ingeniería Industrial	0	1	-1
Ingeniería Bioquímica	7	8	4
<b>Facultad de Ciencias Humanas</b>	<b>20</b>	<b>22</b>	<b>28</b>
Derecho	6	6	9
Ciencia Política	5	2	1
Música	5	7	14
Comunicación	0	0	2
Licenciatura en Educación Básica Primaria	1	0	0
Licenciatura en Lenguas Extranjeras con Énfasis en Inglés	1	4	1
Licenciatura en Artes	0	0	1
Licenciatura en Ciencias Naturales	0	0	0
Licenciatura en Ciencias Sociales	0	0	0
Licenciatura en Lenguaje y Literatura	0	2	0
Antropología	1	0	1
Sociología	0	0	0
Psicología	1	1	-1
<b>Facultad de Ciencias de la Salud</b>	<b>4</b>	<b>5</b>	<b>3</b>
Medicina	4	5	3
<b>Total Universidad</b>	<b>73</b>	<b>62</b>	<b>76</b>

Notas: se tienen en cuenta a estudiantes retirados del período y se descuenta a estudiantes readmitidos. El período de retiro de los readmitidos no es necesariamente el período anterior al de su readmisión; por esta razón, el cuadro presenta a algunas cifras negativas.

# 2. FORMACIÓN UNIVERSITARIA • PREGRADO

## 2.4 Retiro estudiantes

**Cuadro 2.9B Retiro neto de estudiantes por bajo rendimiento académico, por programa y por período académico, segundos períodos**

Programas de Pregrado	2021-2	2022-2	2023-2
<b>Facultad de Negocios y Economía</b>	<b>12</b>	<b>21</b>	<b>21</b>
Administración de Empresas	2	4	5
Mercadeo Internacional y Publicidad	0	6	5
Economía y Negocios Internacionales	8	9	8
Contaduría Pública y Finanzas Internacionales	0	1	0
Economía	1	0	0
Finanzas	1	1	3
<b>Facultad de Ingeniería, Diseño y Ciencias Aplicadas</b>	<b>13</b>	<b>30</b>	<b>28</b>
Ingeniería de Sistemas	8	8	8
Diseño Industrial	0	1	1
Ingeniería Telemática	2	0	1
Diseño de Medios Interactivos	0	4	2
Biología	0	3	2
Química	1	3	1
Química Farmacéutica	0	6	6
Ingeniería Industrial	3	2	5
Ingeniería Bioquímica	-1	3	2
<b>Facultad de Ciencias Humanas</b>	<b>15</b>	<b>9</b>	<b>12</b>
Derecho	3	2	2
Ciencia Política	3	2	0
Música	1	2	6
Comunicación	1	-1	1
Licenciatura en Educación Básica Primaria	0	0	0
Licenciatura en Lenguas Extranjeras con Énfasis en Inglés	1	0	1
Licenciatura en Artes	0	1	0
Licenciatura en Ciencias Naturales	0	1	0
Licenciatura en Ciencias Sociales	0	0	0
Licenciatura en Lenguaje y Literatura	0	0	1
Antropología	1	1	0
Sociología	2	0	1
Psicología	3	1	0
<b>Facultad de Ciencias de la Salud</b>	<b>4</b>	<b>0</b>	<b>8</b>
Medicina	4	0	8
<b>Total Universidad</b>	<b>44</b>	<b>60</b>	<b>69</b>

Notas: se tienen en cuenta a estudiantes retirados del período y se descuenta a estudiantes readmitidos. El período de retiro de los readmitidos no es necesariamente el período anterior al de su readmisión; por esta razón, el cuadro presenta a algunas cifras negativas.

# 2. FORMACIÓN UNIVERSITARIA • PREGRADO

## 2.5 Traslados y Transferencias

Cuadro 2.10 Traslado según programa destino

Programas de pregrado (Programas destino)	Traslados			
	2022-1	2022-2	2023-1	2023-2
<b>Facultad de Negocios y Economía</b>	<b>9</b>	<b>7</b>	<b>14</b>	<b>23</b>
Administración de Empresas	4	3	7	6
Mercadeo Internacional y Publicidad	3	3	5	9
Economía y Negocios Internacionales	0	1	2	6
Economía	0	0	0	1
Finanzas	1	0	0	1
<b>Facultad de Ingeniería, Diseño y Ciencias Aplicadas</b>	<b>5</b>	<b>14</b>	<b>21</b>	<b>14</b>
Ingeniería de Sistemas	1	0	5	3
Diseño Industrial	0	1	1	0
Ingeniería Telemática	0	1	0	1
Diseño de Medios Interactivos	1	4	5	3
Biología	1	2	2	0
Química	0	1	0	1
Química Farmacéutica	0	3	3	4
Ingeniería Bioquímica	1	0	0	0
Ingeniería Industrial	1	2	5	2
<b>Facultad de Ciencias Humanas</b>	<b>8</b>	<b>16</b>	<b>17</b>	<b>12</b>
Derecho	2	3	3	3
Ciencia Política	2	2	1	0
Música	0	4	5	2
Comunicación	0	2	2	2
Licenciatura en Artes	0	0	1	1
Licenciatura en Lenguas Extranjeras con Énfasis en Inglés	1	2	1	0
Licenciatura en Ciencias Sociales	0	0	0	0
Antropología	0	1	1	0
Sociología	0	0	0	1
Psicología	3	2	3	3
<b>Facultad de Ciencias de la Salud</b>	<b>1</b>	<b>0</b>	<b>3</b>	<b>1</b>
Medicina	1	0	3	1
<b>Total Universidad</b>	<b>23</b>	<b>37</b>	<b>55</b>	<b>50</b>
<b>Total Matriculados</b>	<b>5.301</b>	<b>5.342</b>	<b>5.234</b>	<b>5.309</b>
<b>% de Traslados</b>	<b>0,4%</b>	<b>0,7%</b>	<b>1,1%</b>	<b>0,9%</b>

Nota: Los traslados se presentan entre programas de la misma Universidad Icesi.

# 2. FORMACIÓN UNIVERSITARIA • PREGRADO

## 2.5 Traslados y Transferencias

Cuadro 2.11 Transferencias según programa destino

Programas de pregrado (Programas destino)	Transferencias			
	2022-1	2022-2	2023-1	2023-2
<b>Facultad de Negocios y Economía</b>	<b>2</b>	<b>1</b>	<b>1</b>	<b>1</b>
Mercadeo Internacional y Publicidad	2	0	1	0
Economía y Negocios Internacionales	0	0	0	1
Finanzas	0	1	0	0
<b>Facultad de Ingeniería, Diseño y Ciencias Aplicadas</b>	<b>2</b>	<b>1</b>	<b>3</b>	<b>2</b>
Ingeniería de Sistemas	0	0	0	1
Diseño Industrial	0	1	0	0
Diseño de Medios Interactivos	0	0	0	1
Biología	1	0	0	0
Química Farmacéutica	0	0	2	0
Ingeniería Industrial	1	0	1	0
<b>Facultad de Ciencias Humanas</b>	<b>2</b>	<b>1</b>	<b>0</b>	<b>1</b>
Derecho	1	0	0	0
Música	0	1	0	0
Antropología	0	0	0	1
Psicología	1	0	0	0
<b>Facultad de Ciencias de la Salud</b>	<b>1</b>	<b>0</b>	<b>0</b>	<b>0</b>
Medicina	1	0	0	0
<b>Total Universidad</b>	<b>7</b>	<b>3</b>	<b>4</b>	<b>4</b>
<b>Total Matriculados</b>	<b>5.301</b>	<b>5.342</b>	<b>5.234</b>	<b>5.309</b>
<b>% de Transferencias</b>	<b>0,1%</b>	<b>0,1%</b>	<b>0,1%</b>	<b>0,1%</b>

Nota: las transferencias se presentan cuando un estudiante de otra Universidad decide pasarse a un programa de Icesi.

# 2. FORMACIÓN UNIVERSITARIA • PREGRADO

## 2.6 Simultaneidad

La estructura de los planes académicos de los programas de Icesi comparte un grupo de materias de formación liberal y algunas de formación profesionalizante que, en conjunto con el modelo educativo de la Universidad, permite que los estudiantes con buen desempeño académico cursen dos programas simultáneamente, tomando sólo las materias del segundo programa que no son comunes con el primero.

**Gráfico 2.9 Porcentaje de estudiantes con doble programa académico**

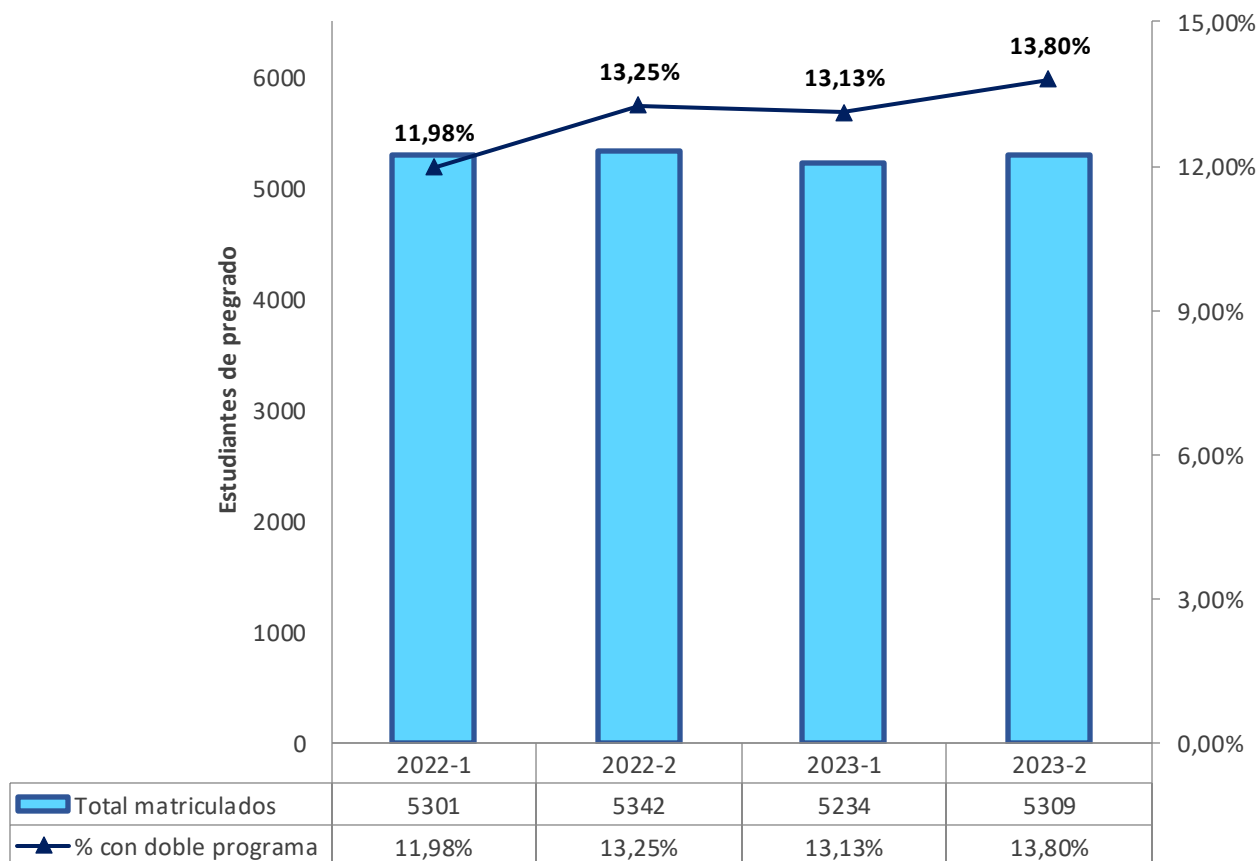



Cuadro 2.12A Estudiantes con doble programa académico en el primer período de 2023

Programa principal	Programa secundario																													
	ADD	ANT	BIO	CIP	COF	COM	DER	DIS	DMI	ECO	ENI	FIN	IBQ	IND	LAT	LBP	LCN	LCS	LEI	LYL	MIP	MUS	PSI	QUF	QUI	SIS	SOC	TEL	Total	
ADD	1				8	1	1	1	2		10	13	1								68	1	1						108	
ADN																													0	
ANT		1		8		9							1						4	1		4				4			32	
BIO													5																11	
CIP		5				17	14			4	6							2			4		3		1	7			63	
COF	2						1				2	1	1					1				2	2						7	
COM		2																1			5	2	2						12	
DER	2	3		18	2	4				1	5	1	1	1			3				1	1	1			2			43	
DIS		1							3		1		3								6					2			16	
DMI						6		1												2	1	1		1	3				15	
ECO	1		3			1					2									1									8	
ENI	14	1	4	1		8					25	1	1							34	1	1			2				92	
FIN	2										8									1									11	
IBQ			12										1											9	3				26	
IND								1			3	6								10			1	5		1			30	
LAT																			1										1	
LBP																													0	
LCN																													0	
LCS																6	1	6								1			3	
LEI																										2			18	
LYL																2	1						1			1			5	
MED																													0	
MIP	29					13		1	19		6	2										1	3			1				0
MUS						6			1														1							8
PSI						4	4		1							2	1	1			2	2				5			25	
QUF		1	1			4			1			2									3			9					27	
QUI			2									1								1				6		1				11
SIS									1												1									18
SOC				2		2	1				1			1				2			1		1							11
TEL																														11
<b>Total general</b>	<b>53</b>	<b>15</b>	<b>29</b>	<b>35</b>	<b>11</b>	<b>62</b>	<b>30</b>	<b>4</b>	<b>28</b>	<b>5</b>	<b>41</b>	<b>48</b>	<b>8</b>	<b>10</b>	<b>4</b>	<b>7</b>	<b>1</b>	<b>17</b>	<b>5</b>	<b>7</b>	<b>137</b>	<b>10</b>	<b>19</b>	<b>16</b>	<b>22</b>	<b>27</b>	<b>17</b>	<b>687</b>		

ADD: Administración de empresas. COF: Contaduría Pública y Finanzas Internacionales. ECO: Economía. ENI: Economía y Negocios Internacionales. FIN: Finanzas. MIP: Mercado Internacional y Publicidad. BIO: Biología. DIS: Diseño Industrial. DMI: Diseño de Medios Interactivos. IBQ: Ingeniería Bioquímica. IND: Ingeniería Industrial. QUF: Química Farmacéutica. QUI: Química. SIS: Ingeniería de Sistemas. TEL: Ingeniería Telemática. ANT: Antropología. CP: Ciencia Política. COM: Comunicación. DER: Derecho. LAT: Licenciatura en Artes. LBP: Licenciatura en Educación Básica Primaria. LCN: Licenciatura en Ciencias Naturales. LCS: Licenciatura en Ciencias Sociales. LEI: Licenciatura en Lenguas Extranjeras con Énfasis en Inglés. LYL: Licenciatura en Literatura y Lengua Castellana. MUS: Música. PSI: Psicología. SOC: Sociología.

Cuadro 2.12B Estudiantes con doble programa académico en el segundo período de 2023

Programa principal	Programa secundario																										Total	
	ADD	ANT	BIO	CIP	COF	COM	DER	DIS	DMI	ECO	ENI	FIN	IBQ	IND	LAT	LBP	LCS	LEI	LYL	MIP	MUS	PSI	QUF	QUI	SIS	SOC		TEL
ADD	1	7	1	1	1	1	1	1	1	9	12	1							68	1	1						104	
ANT	1	8	9	1								4			1			3	2		4		3	2			32	
BIO																											10	
CIP	7			17	17					6	9						2		4		3						74	
COF	1				1					4	2																8	
COM	2															1			8	3	2						16	
DER	2	3	21	2	4			1	3			1	3	1	3				1	2			1	3			47	
DIS	1							2				2							6					2			13	
DMI	1			7	7		1												3	1	1		1	3			18	
ECO	1		4	1	1						1								1								9	
ENI	13	1	1	6	2		8				31	2							43	1	1						112	
FIN	3								6										1				1				11	
IBQ			13									1							10				10	3	1		28	
IND	3						2			1	4																25	
LAT																			1								1	
LBP																		1										
LCS	2																9	7	5								3	
LEI																	3	2									23	
LYL																				1							6	
MIP	24	1				13	1	1	15		7	1								1	3	1				69		
MUS	2					6		1											1		1						11	
PSI	1	1				3	5	1	1	1					2	1			1	2	3					26		
QUF			11					1				3							3					12			30	
QUI			2									1							1				5	1			10	
SIS	1							5				1								1							21	
SOC				4		2	1			1					1				1	1	1						13	
TEL																								11			11	
<b>Total general</b>	<b>50</b>	<b>19</b>	<b>31</b>	<b>43</b>	<b>11</b>	<b>63</b>	<b>36</b>	<b>5</b>	<b>26</b>	<b>8</b>	<b>40</b>	<b>50</b>	<b>8</b>	<b>9</b>	<b>4</b>	<b>10</b>	<b>17</b>	<b>6</b>	<b>11</b>	<b>151</b>	<b>12</b>	<b>20</b>	<b>19</b>	<b>18</b>	<b>24</b>	<b>28</b>	<b>13</b>	<b>732</b>

ADD: Administración de empresas. COF: Contaduría Pública y Finanzas Internacionales. ECO: Economía. ENI: Economía y Negocios Internacionales.  
 FIN: Finanzas. MIP: Mercado Internacional y Publicidad. BIO: Biología. DIS: Diseño Industrial. DMI: Diseño de Medios Interactivos. IBQ: Ingeniería  
 Bioquímica. IND: Ingeniería Industrial. QUF: Química Farmacéutica. QUI: Química. SIS: Ingeniería de Sistemas. TEL: Ingeniería Telemática. ANT:  
 Antropología. CIP: Ciencia Política. COM: Comunicación. DER: Derecho. LAT: Licenciatura en Artes. LBP: Licenciatura en Educación Básica Primaria.  
 LCN: Licenciatura en Ciencias Naturales. LCS: Licenciatura en Ciencias Sociales. LEI: Licenciatura en Lenguas Extranjeras con Énfasis en Inglés. LYI:  
 Licenciatura en Literatura y Lengua Castellana. MUS: Música. PSI: Psicología. SOC: Sociología.

# 2. FORMACIÓN UNIVERSITARIA

## PREGRADO

### 2.7 Duración efectiva de estudio

**Cuadro 2.13 Semestres cursados para obtener grado al segundo período 2023**

El siguiente cuadro muestra la distribución del número de semestres que tardaron los estudiantes de las cohortes 2013 a 2017 (10 cohortes), en obtener su título de pregrado.

Profesión	Graduados (Cohortes 2013-2017)	Semestres cursados para obtener grado				
		9 ó menos	10 ó menos	11 ó menos	12 ó menos	13 ó mas
<b>Facultad de Negocios y Economía</b>	<b>1.179</b>	0%	11%	56%	80%	20%
Administración de Empresas	253	0%	11%	57%	81%	19%
Mercadeo Internacional y Publicidad	313	0%	9%	51%	73%	27%
Economía y Negocios Internacionales	448	0%	13%	57%	85%	15%
Contaduría Pública y Finanzas Internacionales	124	0%	6%	66%	79%	21%
Economía	41	0%	10%	54%	80%	20%
<b>Facultad de Ingeniería, Diseño y Ciencias Aplicadas</b>	<b>1601</b>	0%	8%	46%	72%	28%
Ingeniería de Sistemas	171	0%	4%	42%	68%	32%
Ingeniería Industrial	449	0%	11%	50%	76%	24%
Diseño Industrial	145	0%	11%	52%	77%	23%
Ingeniería Telemática	69	1%	12%	45%	68%	32%
Diseño de Medios Interactivos	161	1%	15%	53%	81%	19%
Ingeniería Bioquímica	147	0%	3%	25%	52%	48%
Biología	107	0%	7%	46%	75%	25%
Química	57	0%	9%	56%	77%	23%
Química Farmacéutica	295	0%	6%	42%	68%	32%
<b>Facultad de Ciencias Humanas</b>	<b>745</b>	0%	7%	43%	64%	36%
Derecho	267	0%	5%	31%	49%	51%
Antropología	40	0%	13%	45%	63%	38%
Sociología	30	0%	7%	30%	60%	40%
Psicología	233	0%	8%	56%	77%	23%
Ciencia Política	80	0%	19%	61%	80%	20%
Música	40	0%	0%	38%	70%	30%
Licenciatura en Artes	4	0%	0%	25%	50%	50%
Licenciatura en Educación Básica Primaria	9	0%	0%	22%	56%	44%
Licenciatura en Ciencias Naturales	5	0%	0%	0%	20%	80%
Licenciatura en Ciencias Sociales	3	0%	0%	33%	33%	67%
Licenciatura en En Lenguas Extranjeras con Énfasis en Inglés	28	0%	0%	46%	71%	29%
Licenciatura en Literatura y Lengua Castellana	6	0%	0%	33%	83%	17%
<b>Total Universidad</b>	<b>3.525</b>	0,1%	9%	49%	73%	27%

Notas:

1. En este cuadro no se tuvieron en cuenta estudiantes de transferencia, traslados, ni estudiantes en simultaneidad.
2. Se incluyeron estudiantes que tenían como máximo 4 materias homologadas.
3. No se incluyen estudiantes del programa de Administración de Empresas jornada nocturna ni del programa de Medicina.
4. Para realizar el cuadro se toman en cuenta los semestres cursados totales.

# 2. FORMACIÓN UNIVERSITARIA • PREGRADO



## 2.8 Centro de Desarrollo Profesional - CEDEP

Gráfico 2.10 Modelo de acompañamiento al desarrollo personal y profesional

### MODELO DE ACOMPAÑAMIENTO AL DESARROLLO PERSONAL Y PROFESIONAL



Durante todo el proceso buscamos fortalecer la ética profesional, las habilidades socio-emocionales y la autonomía

# 2. FORMACIÓN UNIVERSITARIA • PREGRADO

## 2.9 Programa de desarrollo profesional PDP

Cuadro 2.14 Estudiantes asistentes a talleres de PDP

Programas de pregrado	Estudiantes asistentes a talleres de PDP	
	2023-1	2023-2
<b>Facultad de Negocios y Economía</b>	<b>109</b>	<b>102</b>
Administración de Empresas	42	25
Contaduría Pública y Finanzas Internacionales	2	4
Economía	1	2
Economía y Negocios Internacionales	29	34
Finanzas	5	2
Mercadeo Internacional y Publicidad	30	35
<b>Facultad de Ingeniería, Diseño y Ciencias Aplicadas</b>	<b>129</b>	<b>159</b>
Biología	7	8
Ingeniería Bioquímica	10	23
Ingeniería Industrial	20	17
Química	3	5
Química Farmacéutica	33	32
Diseño de Medios Interactivos	25	20
Diseño Industrial	11	10
Ingeniería de Sistemas	13	29
Ingeniería Telemática	7	15
<b>Facultad de Ciencias Humanas</b>	<b>134</b>	<b>89</b>
Ciencia Política	17	9
Derecho	23	30
Comunicación	2	4
Licenciatura en Artes	2	0
Licenciatura en Ciencias Naturales	1	0
Licenciatura en Ciencias Sociales	0	3
Licenciatura en Educación Básica Primaria	1	0
Licenciatura en Lenguas Extranjeras con Énfasis en Inglés	13	12
Licenciatura en Literatura y Lengua Castellana	2	1
Música	23	18
Antropología	11	6
Psicología	36	6
Sociología	3	0
<b>Facultad de Ciencias de la Salud</b>	<b>57</b>	<b>57</b>
Medicina	57	57
<b>Total</b>	<b>429</b>	<b>407</b>

## 2. FORMACIÓN UNIVERSITARIA • PREGRADO

### 2.10 Estudiantes en práctica profesional

#### Evolución por cohorte

A continuación, se presenta la distribución de la variable construida por medio del modelo de IRT (Teoría de Respuesta al Ítem). Esta variable latente que representa el desempeño en práctica resume las valoraciones que realizan los jefes sobre los practicantes.

**Gráfico 2.11 Evolución de la distribución del desempeño en práctica de los estudiantes (variable latente) por período académico del 2016-1 al 2023-2**

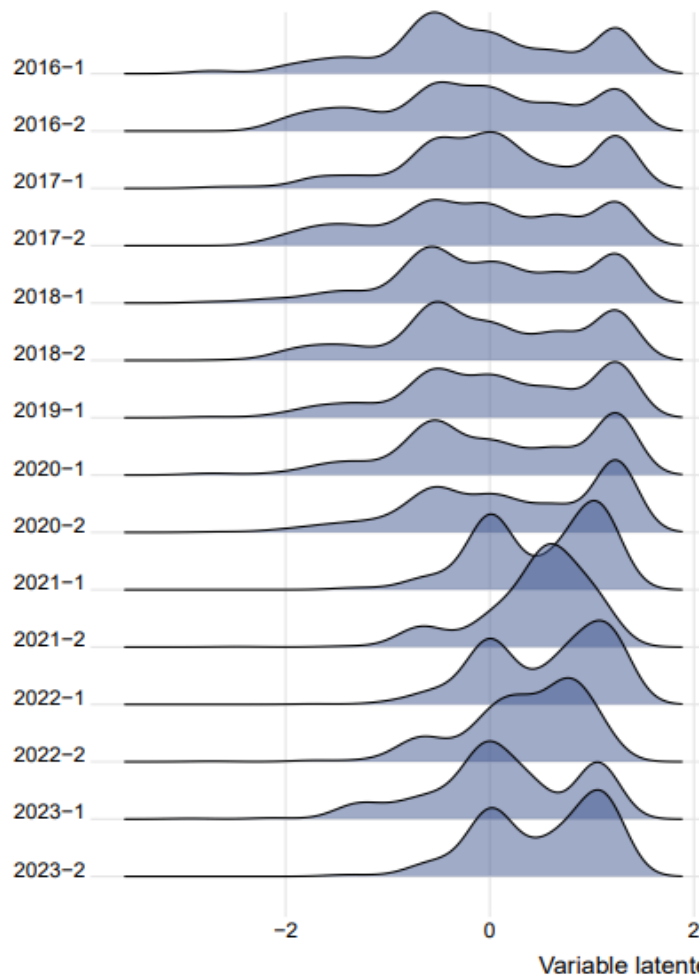

Nota: la variable latente es una variable que recoge el comportamiento del desempeño en práctica, en ese sentido, valores mayores de esta variable suponen un mejor desempeño en práctica.

Fuente: Cálculos Cienfi (Centro de Investigación en Economía y Finanzas).

# 2. FORMACIÓN UNIVERSITARIA

## • PREGRADO

### 2.10 Estudiantes en práctica profesional

Cuadro 2.15 Estudiantes en semestres de práctica profesional por programa

Programas de Pregrado	Períodos académicos	
	2023-1	2023-2
<b>Facultad de Negocios y Economía</b>	<b>112</b>	<b>120</b>
Administración de Empresas	34	40
Contaduría Pública y Finanzas Internacionales	11	9
Economía	2	2
Economía y Negocios Internacionales	19	40
Finanzas	0	2
Mercadeo Internacional y Publicidad	46	27
<b>Facultad de Ingeniería, Diseño y Ciencias Aplicadas</b>	<b>187</b>	<b>175</b>
Biología	10	12
Diseño de Medios Interactivos	21	17
Diseño Industrial	11	17
Ingeniería Bioquímica	30	27
Ingeniería de Sistemas	29	26
Ingeniería Industrial	45	27
Ingeniería Telemática	7	8
Química	8	4
Química Farmacéutica	26	37
<b>Facultad de Ciencias Humanas</b>	<b>104</b>	<b>129</b>
Antropología	3	3
Ciencia Política	10	12
Comunicación	0	1
Derecho	24	30
Licenciatura en Artes	1	3
Licenciatura en Ciencias Naturales	1	1
Licenciatura en Ciencias Sociales	2	3
Licenciatura en Educación Básica Primaria	1	1
Licenciatura en Lenguas Extranjeras con Énfasis en Inglés	9	18
Licenciatura en Literatura y Lengua Castellana	0	2
Música	12	13
Psicología	39	38
Sociología	2	4
<b>Total</b>	<b>403</b>	<b>424</b>

## 2. FORMACIÓN UNIVERSITARIA • PREGRADO

### 2.11 Seguimiento a graduados

Gráfico 2.12 Porcentaje de graduados que se encuentran ocupados un año después de haberse graduado

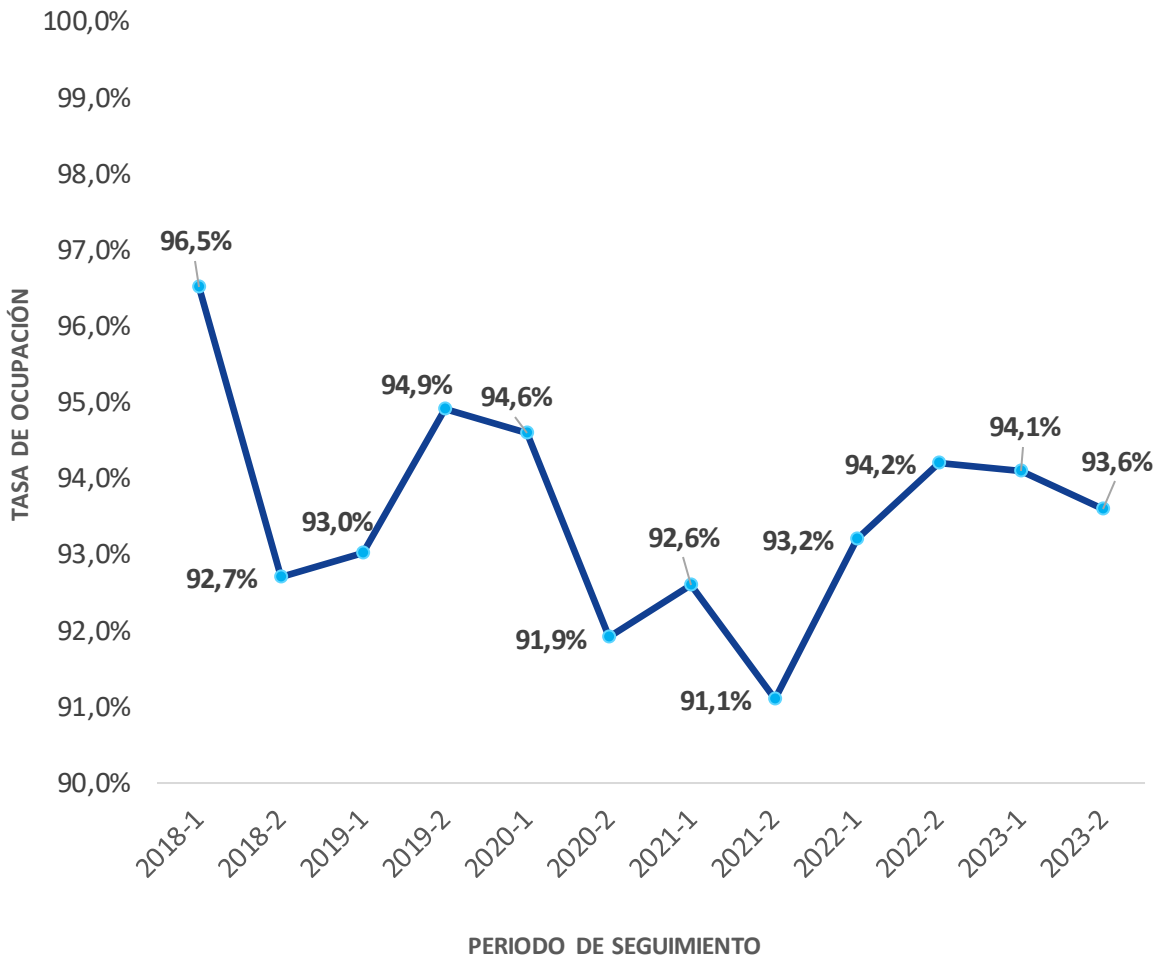



# 2. FORMACIÓN UNIVERSITARIA • PREGRADO

## 2.12 Grados y Graduados

Cuadro 2.16 Grados por semestre, por facultad y por programa

Programa	2023-1	2023-2
<b>Facultad de Negocios y Economía</b>	<b>162</b>	<b>150</b>
Administración de Empresas	48	49
Mercadeo Internacional y Publicidad	42	64
Economía y Negocios Internacionales	53	21
Contaduría Pública y Finanzas Internacionales	16	11
Economía	2	3
Finanzas	1	2
<b>Facultad de Ingeniería, Diseño y Ciencias Aplicadas</b>	<b>216</b>	<b>193</b>
Ingeniería de Sistemas	23	28
Diseño Industrial	20	13
Ingeniería Telemática	4	12
Diseño de Medios Interactivos	19	20
Biología	10	15
Química	8	10
Química Farmacéutica	58	26
Ingeniería Bioquímica	35	24
Ingeniería Industrial	39	45
<b>Facultad de Ciencias Humanas</b>	<b>138</b>	<b>98</b>
Derecho	43	30
Ciencia Política	12	13
Música	19	14
Comunicación		0
Licenciatura en Educación Básica Primaria	3	1
Licenciatura en Lenguas Extranjeras con Énfasis en Inglés	10	3
Licenciatura en Ciencias Naturales	3	1
Licenciatura en Artes		0
Licenciatura en Literatura y Lengua Castellana	3	0
Licenciatura en Ciencias Sociales	1	2
Antropología	4	7
Sociología	7	7
Psicología	33	20
<b>Facultad de Ciencias de la Salud</b>	<b>60</b>	<b>62</b>
Medicina	60	62
<b>Total títulos otorgados</b>	<b>576</b>	<b>503</b>

Nota: la ceremonia de grado se realiza 2 meses y medio después de culminar el programa (Febrero y Agosto), por lo tanto, la generación de datos tiene como fecha de corte el mes de julio para los primeros períodos, y el mes de diciembre para los segundos períodos. Los totales incluyen los estudiantes que se han graduado de 1 o más programas diferentes en el mismo período.

# 2. FORMACIÓN UNIVERSITARIA • PREGRADO

## 2.12 Grados y Graduados

Cuadro 2.17 Consolidado de graduados con honores en los últimos tres años

Graduados con honores	2021		2022		2023	
	No. estudiantes	%	No. estudiantes	%	No. estudiantes	%
Número de títulos entregados en el período	1.252	100%	1215	100%	1.079	100%
<b>Graduados con honores</b>						
Summa Cum Laude	0	0,0%	1	0,1%	8	0,7%
Magna Cum Laude	42	3,4%	72	5,9%	136	12,6%
Cum Laude	160	12,8%	189	15,6%	246	22,8%
<b>Total</b>	<b>202</b>	<b>16,1%</b>	<b>262</b>	<b>21,6%</b>	<b>390</b>	<b>36,1%</b>

Del **Libro de Derechos, Deberes y Normas de los estudiantes de pregrado**:

Del Capítulo XIX. TÍTULOS Y GRADOS:

ARTÍCULO 83. Serán candidatos para graduarse con honores sólo los estudiantes que hayan cursado en la Universidad un mínimo de cinco semestres académicos o su equivalente al 50% de las materias de su plan de estudios, que hayan cumplido con lo establecido en los reglamentos y que no hayan sido amonestados o sancionados durante los últimos cinco (5) semestres de su programa. Los grados con honores serán los siguientes:

1. **Cum Laude:** un estudiante puede graduarse *Cum laude* cuando el promedio de todas las calificaciones obtenidas durante sus estudios sea igual o superior a cuatro con veinticinco (4,25) e inferior a cuatro con cinco (4,5).
2. **Magna Cum Laude:** un estudiante puede graduarse *Magna cum laude* cuando el promedio de todas las calificaciones obtenidas durante sus estudios sea igual o superior a cuatro con cinco (4,5) e inferior a cuatro con setenta y cinco (4,75).
3. **Summa Cum Laude:** un estudiante puede graduarse *Summa cum laude* cuando el promedio de todas las calificaciones obtenidas durante sus estudios sea igual o mayor a cuatro con setenta y cinco (4,75).

# 2. FORMACIÓN UNIVERSITARIA • PREGRADO

## 2.12 Grados y Graduados

**Cuadro 2.18 Histórico de graduados con honores por programa - Parte 1**

Programa	Honor	2022-1	2022-2	2023-1	2023-2
<b>Facultad de Negocios y Economía</b>					
Administración de Empresas	Summa Cum Laude			1	
	Magna Cum Laude	2	3	8	3
	Cum Laude	11	9	17	6
Economía y Negocios Internacionales	Summa Cum Laude	1			
	Magna Cum Laude	10	5	13	2
	Cum Laude	12	10	12	3
Contaduría Pública y Finanzas Internacionales	Magna Cum Laude	2	3	1	1
	Cum Laude	2	1	4	1
Mercadeo Internacional y Publicidad	Summa Cum Laude			1	
	Magna Cum Laude	4	3	3	8
	Cum Laude	8	12	7	8
Economía	Magna Cum Laude				1
	Cum Laude	1			
Finanzas	Summa Cum Laude				1
	Cum Laude				1
<b>Facultad de Ingeniería, Diseño y Ciencias Aplicadas</b>					
Ingeniería de Sistemas	Summa Cum Laude				1
	Magna Cum Laude	4	2	3	3
	Cum Laude	3	2	4	3
Ingeniería Industrial	Summa Cum Laude				1
	Magna Cum Laude	2	4	6	8
	Cum Laude	8	3	10	13
Diseño Industrial	Summa Cum Laude				
	Magna Cum Laude	1	2	2	2
	Cum Laude	2	5	5	3
Ingeniería Telemática	Summa Cum Laude				1
	Magna Cum Laude	2			2
	Cum Laude	1	1	1	4
Diseño de Medios Interactivos	Magna Cum Laude	1		3	7
	Cum Laude	4	3	3	3
Ingeniería Bioquímica	Magna Cum Laude	1	1	1	
	Cum Laude	2	2	6	2
Biología	Summa Cum Laude				1
	Cum Laude	1			5
Química	Magna Cum Laude				3
	Cum Laude			3	1
Química Farmacéutica	Magna Cum Laude		1	3	2
	Cum Laude		4	11	5

Nota : un estudiante puede haber obtenido grado con honores en más de un programa dentro de un mismo período.

# 2. FORMACIÓN UNIVERSITARIA • PREGRADO

## 2.12 Grados y Graduados

**Cuadro 2.18 Histórico de graduados con honores por programa - Parte 2**

Programa	Honor	2022-1	2022-2	2023-1	2023-2
<b>Facultad de Ciencias Humanas</b>					
Derecho	Magna Cum Laude				2
	Cum Laude	3	4	12	5
Antropología	Magna Cum Laude	1		1	
	Cum Laude		2	2	
Sociología	Magna Cum Laude	1	1	2	
	Cum Laude	2	2	3	1
Psicología	Summa Cum Laude				1
	Magna Cum Laude	3		5	
	Cum Laude	9	6	12	5
Ciencia Política	Magna Cum Laude	3		3	5
	Cum Laude	4	2	4	1
Música	Magna Cum Laude		3	4	3
	Cum Laude	3	6	3	4
Licenciatura en Educación Básica Primaria	Magna Cum Laude			1	1
	Cum Laude	1		2	
Licenciatura en Lenguas Extranjeras con Énfasis en Inglés	Magna Cum Laude	1		2	
	Cum Laude	1		2	1
Licenciatura en Artes	Cum Laude	1	1		
Licenciatura en Literatura y Lengua Castellana	Magna Cum Laude			1	
	Cum Laude	1		1	
Licenciatura en Ciencias Sociales	Magna Cum Laude		3	1	
	Cum Laude	1		0	
<b>Facultad de Ciencias de la Salud</b>					
Medicina	Magna Cum Laude		3	9	11
	Cum Laude	17	16	21	26
<b>Total</b>		<b>143</b>	<b>129</b>	<b>229</b>	<b>173</b>

Nota : un estudiante puede haber obtenido grado con honores en más de un programa dentro de un mismo período.

# 2. FORMACIÓN UNIVERSITARIA

## • PREGRADO



### 2.13 Centros de acompañamiento académico

#### 2. 13.1 Centro de Apoyo para el Aprendizaje de las Matemáticas - CAMBAS

El Centro de Apoyo para el Aprendizaje de las Matemáticas y Estadística (CAMBAS), es un espacio creado por la Universidad Icesi para toda la comunidad universitaria, con el propósito de brindar apoyo en las labores propias de los cursos de matemáticas y estadística que el departamento ofrece, y con esto, contribuir al desarrollo de habilidades y competencias matemáticas en los estudiantes. Para ello, los monitores trabajan de forma articulada con los profesores y coordinadores de área, de manera que las diferentes actividades, talleres, evaluaciones propias de los cursos sean motivo de discusión y revisión en el centro; además, existe la posibilidad de profundizar en temas de acuerdo a las demandas de quienes hacen uso del mismo, de esta manera, se potencia el desarrollo de los procesos de análisis y solución de problemas, se simulan evaluaciones escritas o virtuales con la dinámica de retroalimentación.

#### Misión

**Brindar** a la comunidad icesista apoyo para el fortalecer las competencias matemáticas dentro de un ambiente colaborativo oportuno y permanente.

#### Visión

En el año 2027 el CAMBAS será reconocido a nivel nacional como un laboratorio de experimentación en la enseñanza de las matemáticas y estadística, además, de ser expertos en el acompañamiento y seguimiento del aprendizaje de los estudiantes en estas áreas.

#### Logros 2023

- ✓ **Apoyo con monitores a proyectos Ícaro y Papiro:** respaldo a los proyectos mediante la asignación de monitores especializados en Lógica y Argumentación, así como en Álgebra y Funciones.
- ✓ **Apoyo a profesores de cursos con reforzamientos personalizados:** Se designó un monitor para acompañar a cada profesor durante todo el semestre en las asignaturas de matemáticas.
- ✓ **Acompañamientos personalizados a estudiantes con dificultades:** protocolo de acompañamiento personalizado a estudiantes con mayores dificultades en cursos iniciales de matemáticas, logrando reducir significativamente la brecha entre la deserción y la continuación exitosa en el proceso de formación.
- ✓ **Capacitación de monitores de Lógica:** capacitación de monitores de Lógica y Argumentación para fortalecer su desempeño en las actividades de apoyo a estudiantes.
- ✓ **Acompañamiento a estudiantes con discapacidad:** apoyo a estudiantes con limitación visual, colaborando en el ajuste de materiales y recursos de trabajo, seguimientos y reforzamientos en espacios.
- ✓ **Talleres de repaso:** talleres de repaso previos a cada examen en diversas asignaturas de matemáticas pertenecientes a la facultad, dirigidos por profesores y monitores del centro.
- ✓ **Seguimiento y avance en proyectos:** proyecto "Hábitos de estudios de los estudiantes de la Universidad Icesi".
- ✓ **Préstamo de recursos:** Se brindó el servicio de préstamos de recursos, como libros, juegos, calculadoras, marcadores y borradores.
- ✓ **Matileo:** Organización y participación de "vive un día con Matileo", evento desarrollado durante la semana de inducción de los dos semestres del año 2023. El evento ha tenido gran acogida por la comunidad icesista por la oportunidad de brindar un acercamiento a las dinámicas de los centros de apoyo para los estudiantes durante su permanencia en la universidad en las áreas de matemáticas, lectura y escritura e inglés.

# 2. FORMACIÓN UNIVERSITARIA

## • PREGRADO

ENGLISH  
LEARNING  
CENTER

Centro de apoyo  
al aprendizaje  
de inglés

### 2.13 Centros de acompañamiento académico

#### 2.13.2 English Learning center (ELC)

El "E.L. Center" (English Learning Center) es un espacio de aprendizaje activo, cuyo propósito es brindar un ambiente de aprendizaje que favorezca el desarrollo de la Competencia Comunicativa en inglés de los estudiantes de la universidad. Para lograr dicho propósito, el Centro ofrece diversas actividades autónomas y dirigidas, con recursos didácticos y tutorías de apoyo.

#### Misión

El "E.L. Center" (English Learning Center) es un espacio de aprendizaje activo que busca generar experiencias de aprendizaje significativas, a partir de tutorías y trabajo autónomo, que promuevan la Competencia Comunicativa en inglés de los estudiantes de la Universidad Icesi.

#### Visión

En el año 2027, el "E.L. Center" será reconocido dentro de la comunidad Universitaria como un centro de apoyo para el aprendizaje de inglés, con un alto impacto en la calidad de la formación en idioma inglés de los estudiantes de la Universidad Icesi, contribuyendo al desarrollo integral de los estudiantes y a la investigación en la enseñanza de idiomas a través de la experticia en acompañamiento y seguimiento.

#### Logros 2023

- ✓ Se implementó el uso de la plataforma My English Lab de Pearson, semestre 231 para niveles 1 y 2 y semestre 232 niveles 1 al 4, donde en conjunto con el acompañamiento de los monitores del centro en clase, se capacitaron los estudiantes en el uso y empalme con el nuevo recurso didáctico con apoyos semanales (video-tutoriales, infografías, *flyers*, publicaciones en redes) para las clases de inglés. Adicionalmente, el centro organizó la logística para la entrega de licencias de la plataforma proporcionadas por la universidad, a un listado de becados compartido por Biblioteca y Apoyo Financiero.
- ✓ Se renueva la estrategia de uso de laboratorios de idiomas (201C & 211C), donde se incluye el uso de la plataforma My English Lab junto a *Reading Workshops* y *Active Paths* (recursos didácticos con metodología de *scaffolding*), con el apoyo y acompañamiento de los monitores tanto en el centro como en los cursos de inglés. Adicionalmente, se incluye en el uso de laboratorios el curso de Saber Pro para niveles 7 y 8.
- ✓ Se llevaron a cabo en cada semestre una semana de expectativa del centro, donde en el pasillo entre los edificios C y D, se invitaba a estudiantes a participar en diferentes actividades que mostraban la importancia del inglés para sus vidas profesionales y personales, haciendo empalme, con el acompañamiento que reciben los estudiantes a través del centro, con sus monitores en los cursos de inglés.
- ✓ El centro ha llevado a cabo un acompañamiento a dos profesores de nuestro departamento quienes han venido consolidando el curso en intu "Transversalidad en Inglés", donde se mapean los diferentes Cursos i y cursos con uso de recursos en inglés, como el entrenamiento y seguimiento a dichos cursos, donde semestralmente los profesores de estos cursos hacen uso del apoyo del centro para sus diferentes actividades.
- ✓ El centro ha brindado acompañamiento y/o capacitación a cursos de extensión (CVC, colegio Providencia, Valle del Lili), tanto a profesores como sus estudiantes, como también, a estudiantes de posgrado (Ma. TEFL), lo que ha permitido, que varios monitores LEI del centro, adquieran experiencia en el uso de herramientas pedagógicas y su implementación en el acompañamiento y seguimiento a los estudiantes.

## 2. FORMACIÓN UNIVERSITARIA • PREGRADO



**Centro LEO**  
Lectura, Escritura y Oralidad

### 2.13 Centros de acompañamiento académico

#### 2.13.3 Centro LEO

El Centro LEO es un espacio pedagógico dedicado a fortalecer y potenciar la capacidad de comunicación significativa y creativa, a través del diálogo entre estudiantes y profesores tutores que orientan los procesos de lectura, escritura y oralidad. Pertenece al Departamento de Lenguaje.

#### Misión

Acompañar a los estudiantes de la Universidad Icesi en sus procesos de aprendizaje de lectura, escritura y oralidad.

#### Visión

En el 2025 el Centro LEO de la Universidad Icesi será reconocido por toda la comunidad académica de pregrado como el lugar más idóneo para fortalecer las competencias de comunicación, a través del aprendizaje colaborativo, el diálogo y el desarrollo de las destrezas en lectura, escritura y oralidad.

#### Logros 2023

- ✓ **Cantidad de monitorías brindadas:** Durante el año 2023 fueron brindadas en total 3809 monitorías a 1614 estudiantes
- ✓ **Mejoramiento de procesos:** empezamos a hacer la visualización y el análisis de los datos sobre asistencias al centro a través de Power BI. [Enlace aquí](#)
- ✓ **Talleres para pregrado:** Se realizaron talleres dirigidos a diversos programas de pregrado para fortalecer las competencias de lenguaje y, en algunos casos, acompañar los procesos de escritura de los Proyectos de Grado
- ✓ **Club de lectura:** Se implementó un club de lectura en el que, semanalmente, hubo encuentros para conversar sobre literatura a partir de la lectura de cuentos cortos. Se realizaron 14 sesiones a las que asistieron en total 20 personas. En total, se registraron 86 asistencias.
- ✓ **Seguimiento a cursos LEO:** Cada departamento tiene definidos unos cursos que, además de ser profesionalizantes, trabajan la competencia de comunicación. Estos cursos cuentan con acompañamiento del Centro. De 70 cursos LEO que hubo en promedio durante el 2023, 40 tuvieron acompañamiento de monitor y aproximadamente 20 tuvieron apoyo por parte del Gestor del centro en algún momento del semestre
- ✓ **Acompañamiento a cursos COE I:** Se brindó acompañamiento de monitor a profesores de COE I con tres cursos o más, con el propósito de apoyar su gestión pedagógica y administrativa del curso

# 2. FORMACIÓN UNIVERSITARIA • PREGRADO

## 2.13 Centros académicos especializados

**Cuadro 2.19 Participación de estudiantes de pregrado en centros académicos especializados 2023**

Programas de pregrado	2023-1			2023-2		
	CAMBAS	E.L.	LEO	CAMBAS	E.L.	LEO
<b>Facultad de Negocios y Economía</b>	<b>410</b>	<b>384</b>	<b>179</b>	<b>394</b>	<b>338</b>	<b>218</b>
Administración de Empresas	91	106	54	96	80	59
Mercadeo Internacional y Publicidad	95	69	42	97	82	58
Economía y Negocios Internacionales	149	138	53	134	123	63
Contaduría Pública y Finanzas Internacionales	31	32	12	27	23	16
Economía	7	11	3	7	8	4
Finanzas	37	28	15	33	22	18
<b>Facultad de Ingeniería, Diseño y Ciencias Aplicadas</b>	<b>614</b>	<b>615</b>	<b>325</b>	<b>438</b>	<b>627</b>	<b>258</b>
Ingeniería de Sistemas	169	158	71	140	175	62
Diseño Industrial	26	26	22	25	26	17
Ingeniería Telemática	34	34	10	16	35	14
Diseño de Medios Interactivos	47	67	30	49	71	18
Biología	41	36	34	17	28	15
Química	15	6	6	9	7	8
Química Farmacéutica	129	147	84	88	141	66
Ingeniería Bioquímica	69	69	28	37	60	29
Ingeniería Industrial	84	72	40	57	84	29
<b>Facultad de Ciencias Humanas</b>	<b>298</b>	<b>444</b>	<b>242</b>	<b>202</b>	<b>402</b>	<b>184</b>
Derecho	77	114	46	26	93	44
Ciencia Política	35	46	24	28	36	24
Música	58	89	32	58	92	41
Comunicación	21	26	22	16	22	19
Licenciatura en Educación Básica Primaria	1	1	0	0	1	0
Licenciatura en Artes	4	5	3	1	6	2
Licenciatura en Lenguas Extranjeras con Énfasis en Inglés	33	51	33	31	40	21
Licenciatura en Ciencias Naturales	1	6	4	1	5	0
Licenciatura en Ciencias Sociales		5	4	0	3	1
Licenciatura en Literatura y Lengua Castellana	4	8	2	2	9	0
Antropología	10	15	16	4	18	6
Sociología	6	11	4	3	9	5
Psicología	48	67	52	32	68	21
<b>Facultad de Ciencias de la Salud</b>	<b>52</b>	<b>149</b>	<b>29</b>	<b>34</b>	<b>128</b>	<b>87</b>
Medicina	52	149	29	34	128	87
<b>Total Universidad</b>	<b>1.374</b>	<b>1.592</b>	<b>775</b>	<b>1.068</b>	<b>1.495</b>	<b>747</b>